

REPUBLIQUE DU BURUNDI



MINISTRE DE L'INTERIEUR,
DU DEVELOPPEMENT COMMUNAUTAIRE
ET DE LA SECURITE PUBLIQUE
PROVINCE DE GITEGA
COMMUNE NYABIHANGA

PLAN COMMUNAL DE DEVELOPPEMENT COMMUNAUTAIRE 4^{ème} GENERATION



Vision de la Commune NYABIHANGA

"De 2023-2028, NYABIHANGA, une Commune solidaire, démocratique, d'une production abondante, d'une transformation structurelle, Commune résiliente aux changements climatiques, d'une population instruite, de bonne santé, d'accès à la justice et à la protection sociale équitable pour tous".

Table des matières

Vision de la Commune NYABIHANGA	1
LISTE DES TABLEAUX	3
SIGLES ET ABREVIATIONS	4
Chapitre I : Introduction Générale	5
I.1. Contexte (national, provincial et local) d'élaboration du PCDC	5
I.2. Principes et conditions d'élaboration du PCDC	5
I.3. Problématique qui justifie le PCDC	6
I.4. Méthodologie de travail	6
I.5. Résultats attendus dans ce processus d'élaboration du PCDC	7
I.6. Enoncés des différentes parties.	7
Chapitre II. Présentation sommaire de la commune	8
II.1. Milieu physique : relief, position géographique, climat, sol, sous-sol, végétation, ressources en eau, potentialités et contraintes naturelles ;	8
II.2. Milieu humain : Evolution et structures démographiques, répartition de la population sur le territoire, les migrations,	11
II.3. Cadre économique : agriculture, élevage, commerce, artisanat, tourisme	11
II. 4. Cadre social et institutionnel : Infrastructures, présence des services de l'Etat, organisation locale.	13
CHAP. III : BILAN DIAGNOSTIC DU PCDC	14
Tableau 2. BILAN DIAGNOSTIC DU PCDC PRECEDENT	14
III.1. Analyse des principaux acteurs dans la mise en œuvre du PCDC précédent	44
III.2. Synthèse des potentialités, contraintes et solutions	47
Chapitre IV. Les axes stratégiques d'interventions, les programmes,	59
Les projets et les activités du PCDC.	59
IV.1. Définition de la vision de la commune	59
IV.2. Description succincte des axes stratégiques.	59
Tableaux 5 : Cohérence des axes stratégiques avec la Vision 2040 et 2060, le PND et les politiques sectorielles	62
IV. 3. Axes stratégiques/ programmes/projets et activités (La partie opérationnelle du PCDC)	192
IV. 3. 1. Axes stratégiques/ programmes/projets et activités (La partie opérationnelle du PCDC)	193
IV. 3. 2. Cadre de performance du PCDC IV	425
CHAP V : Coordination, gestion, suivi-évaluation du PCDC	445
V.1. La planification trimestrielle et annuelle	445

V.2. Elaboration des outils de collecte de données et la méthode de calcul des indicateurs	445
V. 3. Collecte et constitution des bases de données	446
V.4. Remplissage des tableaux de bord et élaboration des rapports de mise en œuvre du	446
PCDC	446
V.5. Processus d'élaboration des PCDC de la génération suivante.....	447
V.6. Rôles et responsabilités dans la planification et suivi-évaluation du PCDC	447
V.7. Plan collinaire de Développement (PCD)	449
Annexe 1 : Format du Plan de Travail et Budget Annuel (PTBA)	451
Annexe 2 : Tableau de définition opérationnelle et méthode de calcul de l'indicateur	466
Annexe 2 : Tableau de définition opérationnelle et méthode de calcul de l'indicateur	466

LISTE DES TABLEAUX

Tableau 1: Découpage administratif de la commune Nyabihanga

Tableau 2: Bilan diagnostic du PCDC précédent

Tableau 3: Cohérence des axes stratégiques avec la Vision 2040 et 2060, le PND et les politiques sectorielles

Tableau 4: Axes stratégiques/ programmes/projets et activités du PCDC

Tableau 5: Tableau des cibles et de suivi des indicateurs d'effets

Tableau 6: Rôles et responsabilités dans la planification et suivi-évaluation du PCDC

Tableau 7: Plan de Travail et Budget Annuel (PTBA) 4

Tableau 8: Tableau de définition opérationnelle et méthode de calcul de l'indicateur

SIGLES ET ABREVIATIONS

ADIP	: Association pour la Dignité Paysanne
AEP	: Adduction d'Eau Potable
CCDC	: Comité Communal de Développement Communautaire
CDS	: Centre De Santé
CAM	: Carte d'Assurance Maladie
CEM	: Centre d'Enseignement des Métiers
AS	: Assistant social
CPE	: Comité des points d'eau
CMS	: Comité Mixte de Sécurité
DCE	: Direction Communale de l'Education
ECP	: Equipe Communale de Planification
ECOFO	: Ecole Fondamentale
FAN	: Foyer d'Apprentissage Nutritionnelle
FARN	: Foyer d'Apprentissage et de Réhabilitations Nutritionnelle ha : Hectare
IMF	: Institution de Micro finance
Kg	: Kilogramme
MIILDA	: Moustiquaire Imprégné d'Insecticide à Longue Durée d'Action
N°	: Numéro
ODD	: Objectifs de Développement Durable
OMD	: Objectifs du Millénaires pour la Développement
ONG	: Organisation Non Gouvernementale
PCDC	: Plan Communal de Développement Communautaire
PD	: Partenaires au Développement
PTME	: Prévention de la Transmission du VIH de la Mère à l'Enfant
PVVIH	: Personnes Vivant avec le VIH/ Sida
RCE	: Régie Communale de l'Eau
TPS	: Technicien de Promotion de la Santé
VBG	: Violence Basée sur le Genre
VSBG	: Violence Sexuelle Basée sur le Genre
VIH/SIDA Acquise	: Virus d'Immunodéficience Humaine/Syndrome d'Immuno Déficience

Chapitre I : Introduction Générale

I.1. Contexte (national, provincial et local) d'élaboration du PCDC

L'élaboration des Plans Communaux de Développement Communautaire des communes burundaises en général et de celui de la commune NYABIHANGA en particulier s'inscrit dans la logique de la concrétisation du vœu du Gouvernement Burundais, de faire de la décentralisation une voie sûre d'asseoir la bonne gouvernance et d'en faire un socle dur sur lequel se fonde le développement socio - économique du pays.

Dans ce chapitre introductif, la Commune NYABIHANGA montre très bien le contexte dans lequel le PCDC de quatrième génération est élaboré et son cadrage avec les autres instruments nationaux et internationaux de planification.

I.2. Principes et conditions d'élaboration du PCDC

Le Gouvernement du Burundi a adopté une loi communale qui consacre les communes comme des entités décentralisées avec une reconnaissance juridique et une autonomie organique et financière. Dans ce cadre de la décentralisation, les collectivités locales guidées par leurs élus locaux sont appelées à promouvoir le développement de leur commune sur base d'un document dénommé « Plan Communal de Développement Communautaire », PCDC en sigle. Des programmes cohérents et concertés doivent alors être élaborés et mis en application pour apporter des réponses aux multiples besoins socio-économiques des communes notamment en termes de cohésion sociale, de relance de développement économique, pour lever les nombreux défis auxquels fait face la population.

Au cours de l'élaboration de ce document, une approche participative motivée par un esprit de complémentarité entre les différents instruments de planification aidant dans la prise de décision a été adoptée dans le souci de cadrer et d'articuler ledit document avec le Plan National de Développement du Burundi (2018-2027) révisé, la vision du BURUNDI 2040 Pays émergent et développé en 2060 et les Objectifs de Développement Durable (ODD) «2016-2030».

La nouvelle constitution reconnaît en effet, dans le Titre XI relatif aux collectivités locales, que les communes sont des entités administratives décentralisées, administrées par l'Administrateur et le Conseil communal. La décentralisation dont il est question signifie un rapprochement du pouvoir de gestion et de décision aux citoyens. Elle matérialise une appropriation par les collectivités locales des actions jugées prioritaires par les pouvoirs centraux dans une logique de les rendre cohérentes avec les priorités locales.

Tout comme le document du Plan National de Développement (PND) révisé sert de base de négociation au niveau national, celui du PCDC constitue un document de plaidoirie auprès des bailleurs sur base des besoins réels, identifiés, hiérarchisés et validés à travers un processus participatif et inclusif de toutes les catégories de la vie sociale de la commune. Il est l'unique référence pour l'administration dans ses relations avec les différents partenaires techniques et financiers (PTF) du développement. C'est dans cette logique que le présent Plan Communal de Développement Communautaire (PCDC IV^{ème} génération) a été élaboré. Il présente sous forme synthétique la situation actuelle de la commune NYABIHANGA sur tous les plans, analyse les problématiques axe par axe et propose des programmes, des actions et des activités prioritaires à réaliser durant les trois années à venir pour lancer la population de la commune sur la voie de développement durable.

La commune NYABIHANGA prend ce moment précieux pour remercier tout acteur du développement de son apport dans l'aboutissement du présent PCDC.

En définitif, la commune invite ses différents partenaires au développement à lui prêter mains fortes afin que les projets contenus dans ce plan soient mis en œuvre pour améliorer les conditions de vie de la population.

I.3. Problématique qui justifie le PCDC

Le gouvernement du Burundi via l'Assemblée Nationale a jugé bon d'élaborer un PCDC modèle pour tout le Pays pour des principaux constants remarquables qui empêchent la transparence lors de l'évaluation des performances des communes parce qu'on ne peut pas comparer la mise en œuvre de deux PCDC qui n'ont pas les mêmes AXES, PROGRAMMES, ACTIONS (Projet) et ACTIVITES. Certains de ces constants sont:

1. Une variabilité des programmes du PCDC qui s'observe ;
2. Certains PCDCs qui ne montrent pas les budgets alloués aux projets;
3. Des PCDCs non adaptés aux Objectifs de la Vision nationale ; **BURUNDI EMERGENT EN 20240 ET DEVELOPPE EN 2060.**

En d'autres termes, l'évaluation doit être uniforme pour toutes les communes qui ont exécutés les mêmes axes, programmes, actions et activités.

I.4. Méthodologie de travail

Au cours de l'élaboration de ce document, une approche participative entre les CDCs, les CCDCs, l'Equipe Communale de Planification, les élus locaux motivée par un esprit de complémentarité entre les différents instruments de planification aidant dans la prise de décision a été adoptée dans le souci de cadrer et d'articuler ledit document avec le Plan National de Développement du Burundi (2018-

2027), la vision du BURUNDI 2040-2060 et les Objectifs de Développement Durable (ODD) «2016-2030».

I.5. Résultats attendus dans ce processus d'élaboration du PCDC

Le présent PCDC de la commune NYABIHANGA est le résultat d'un long processus de planification participative ayant impliqué toutes les parties prenantes dans le développement de la commune. Il est attendu d'avoir un PCDC:

- ✓ prenant en compte les activités des sociétés coopératives collinaires ;
- ✓ harmonisé selon le manuel de planification développé par le ministère de l'intérieur, du développement communautaire et de la sécurité publique pour permettre l'agrégation des résultats des PCDC au niveau provinciale et nationale ;
- ✓ réaliste et réalisable selon les ressources de la commune , des ressources transférées de l'administration centrale et même des appuis des PTFs sous un document présentant un système de suivi-évaluation permettant d'avoir des informations évidentes.

I.6. Enoncés des différentes parties.

Le présent PCDC est subdivisé en cinq chapitres. Le premier chapitre introductif traite du contexte d'élaboration du présent PCDC, de la synthèse de l'évaluation du PCDC précédent, de la démarche méthodologique d'élaboration du PCDC ainsi que du contenu sommaire du présent document. Le deuxième chapitre présente la commune NYABIHANGA, le troisième fait une analyse diagnostique de la vie socio-économique de la commune identifiant les problèmes majeurs de développement, l'inventaire de l'existant et les potentialités de développement de la commune; le quatrième chapitre retrace les orientations stratégiques et les objectifs de développement de la Commune et donne le contenu du plan communal de développement avec budgétisation des actions prioritaires et la répartition des contributions au financement et le cinquième décrit les mécanismes de mise en œuvre et de suivi-évaluation du présent PCDC.

Chapitre II. Présentation sommaire de la commune

II.1. Milieu physique : relief, position géographique, climat, sol, sous-sol, végétation, ressources en eau, potentialités et contraintes naturelles ;

II.1.1. Relief

Le relief est accidenté, montagneux et est caractérisé par une altitude variant entre 1500 et 2300 m avec des pentes relativement fortes sur le versant Est et Ouest de la chaîne de **GIHINGA GIKOBOKE** et les sommets les plus élevés de **MAGAMBA, TABA, GAHONDO, MAHONDA, GICUMBI et GIKEBUKA**. La Commune est entourée à l'Ouest par les chaînes de la **crête Congo Nil** et au Nord par la montagne **RUKIGA** qui s'étend sur la commune **MURAMVYA**. Son relief comprend une multitude de collines aux sommets arrondis ou aplanis par l'érosion et quelques fois des montagnes rocheuses assez pointues qui descendent en abrupt vers les vallées relativement larges et souvent marécageuses notamment de **NDEBERI, RUVYIRONZA, RUFUNZO, KANIGA, WAGA, KIREMERA KIGAZO, GITUKU, GISIZA, GATSINGA, KARUTARE, KAYOKWE, NYAMBEHO, MUBARAZI et MUCECE**. Le réseau hydrographique est important avec **RUVYIRONZA** comme grande rivière et beaucoup des ruisseaux. Par la flore et la faune, la végétation est constituée par la savane avec un faible taux de couverture forestière, la faune est moins riche d'une manière générale car elle est composée par des espèces de petites tailles.

II.1.2 Position Géographique

La commune de **NYABIHANGA** est l'une des 9 communes composantes de la Province **GITEGA**. Elle est limitée au Nord par la Commune **KIGANDA**, à l'Ouest par la commune **RWIBAGA** et **ISARE**, à l'Est par la commune **GITEGA** et au sud par la commune **MWARO** et **GISHUBI**. Le chef-lieu de la commune est situé à **18 km** par rapport au chef-lieu de la Province **GITEGA**.

Figure 1 : Carte administrative de la commune NYABIHANGA

COMMUNE NYABIHANGA ET SES COLLINES



Comprenant 12 zones et 73 collines/quartiers, la commune NYABIHANGA s'étend sur une superficie de 413,280 Km².

Tableau 1 : Découpage administratif de la commune NYABIHANGA

Zones	Collines de recensement
KIBUNGERE	Buhogo, Kavumu, Kibungere, Matyazo , Musongati et Muyebe
MUNAGO	Gitaramuka, Kibungo, Kibogoye, Magamba, Munago et Nyamitore
MUSAMA	Gisitye, Kirambi, Iteka, Nyamibanga, Musama
NYABIHANGA	Gatwe, Kivuzo, Mubuga, Murama, Miterama, Taba
MBOGORA	Mbogora, Muhaganya, Migera, Nyarubayi, Muyange, Butegeye, Kivomwa et Gihoma
NYARUCAM O	Nyamigogo, Nkurunzi, Kiga, Bunyange, Bugorora
RUSAKA	Mpumbu, Matyazo , Mureba, Nyamugari, Kibimba, Shana, Nyagashanga,

	Kiyege, Rusaka, Gikebuka, Quartier Gihini, Quartier Gasekebuye
YANZA	Mahonda, Rucunda, Murambi, Kinyovu, Namande
FOTA	Fota, Ngorore, Gatsinga, Kigarama, Gahondo
MURAGO	Bugera, Kabogi, Rango, Higiro, Murago
NDAVA	Butazi, Gitaba, Mpanuka, Muyogoro, Ndava
MATONGO	Kamushiha, Matongo, Ngoro, Nyabisaka, Nyamurenge

II.1.3. Climat

Le climat est du type tropical tempéré et humide par l'altitude de la commune. Il s'étend sur la région naturelle de KIRIMIRO dans les zones de **NYABIHANGA**, **MUNAGO**, **MBOGORA**, **MUSAMA**, **KIBUNGERE**, **NDAVA** et **MATONGO**, de plus sur la région naturelle de **MUGAMBA** dans les Zones de **FOTA**, **MURAGO**, **YANZA**, **RUSAKA** et **NYARUCAMO**. Les précipitations moyennes sont de 1200mm dans la région naturelle de KIRIMIRO et 2000 mm dans la région naturelle de MUGAMBA avec une température moyenne annuelle variant entre 13° C et 21° C. Le climat est rude dans le MUGAMBA et plus doux dans le KIRIMIRO.

II.1.4. Sol

Le sol de la commune NYABIHANGA est subdivisé soit en sol **sableux**, **limoneux**, **argileux** et en **terre rouge** et d'une faible fertilité.

II.1.5. La faune

La faune est moins riche d'une manière générale car elle est composée par des espèces de petites tailles notamment comme des oiseaux, des rongeurs, des reptiles, des perdrix, des lièvres, des antilopes et quelques chacals, quelques fois, en voie de disparition.

II.1.6 Végétation

La végétation est constituée par la savane avec un taux moyen de couverture forestière y compris la forêt **naturelle de MPOTSA**. Cependant, les quelques essences végétales de la Commune sont essentiellement représentées par l'eucalyptus, **le Pinus**, **le callitris**, **le grevilléa**, les cèdres et autres espèces naturelles souvent en disparitions. Les arbres forestiers sont sur montagnes et les arbres fruitiers et agro-forestiers cohabitent avec les cultures vivrières.

La pression démographique entraîne par conséquent une disparition progressive de couvert végétal naturel sur l'ensemble de la commune avec comme conséquence la mise en culture des terres rouges au rendement médiocre avec une réduction progressive des terres cultivables.

II.1.7 Ressource en eau

Le réseau hydrographique est important avec les rivières comme **RUVYIRONZA, KAYOKWE, WAGA, MUBARAZI, KANIGA, KAJOZI et RUFUNZO** et beaucoup des ruisseaux et sources d'eau disponibles sur presque toutes les collines de la Commune.

II.1.8 Potentialités

Existence des sites d'exploitations des moellons, du sable et de l'argile ; existence des marais , sites touristiques de **MPOTSA sur la colline NYAMUGARI et de NGORO** sur la colline BUTEGEYE exploitables et aménageables, beaucoup des sources d'émergences à capter ou à construire ; existence des boisements domaniaux et même des particuliers ; existence des associations et coopératives agro Sylvio-pastorales, des terres cultivables avec une population active , un micro barrage hydroélectrique de **NYAMYOTSI et ceux de KAJOZI, et GITAKA en cours de construction**, une Commune apaisée,

II.1.9 Contraintes naturelles

La commune de NYABIHANGA présente moins de contraintes naturelles suite à sa position géographique sauf quelques fois **le débordement des rivières et ses effets en cas de fortes pluies ainsi que des vents violents** occasionnant la destruction de différentes infrastructures.

II.2. Milieu humain : Evolution et structures démographiques, répartition de la population sur le territoire, les migrations,

II.2.1 Evolution et structures démographiques, répartition de la population sur le territoire, les migrations,

La commune NYABIHANGA a une population totale estimée à **212 682** habitants en **2023**, d'après les données les plus récentes tirées du service d'Etat Civil de NYABIHANGA, soit une densité de **548 habitants au km²**. Toute chose étant égal par ailleurs, avec un **taux de croissance annuel estimé à 2.4% (Recensement général de la population et de l'habitat 2008)**, la population de la commune NYABIHANGA pourra être estimée à 217 786 habitants en 2028.

II.3. Cadre économique : agriculture, élevage, commerce, artisanat, tourisme

II.3. 1 Agriculture

L'économie de la Commune NYABIHANGA repose sur l'agriculture et l'élevage pratiqué par la population selon **les méthodes traditionnelles mais aussi améliorées. Elle occupe plus de 90% de la population qui s'adonne principalement à la production des cultures vivrières, maraîchères et industrielles.** L'agriculture de la commune NYABIHANGA est pratiquée dans les régions naturelles de KIRIMIRO et MUGAMBA.

On y trouve essentiellement le Caféier et le thé comme cultures industrielles, la patate douce, le bananier, le haricot, le maïs, le manioc, les arachides, le soja, colocases, la pomme de terre, le petit pois, le blé et le pois cajan, niébé comme cultures vivrières, les fruits et les légumes (l'aubergine, l'amarante, le chou, les champignons, la tomate et l'oignon),

La production est destinée avant tout à l'autoconsommation et le surplus est vendu aux marchés locaux. Le traçage des courbes de niveaux sur toutes les collines pour protéger les bassins versant à une grande importance dans l'amélioration des pratiques culturales. La commune NYABIHANGA dispose **13 Hangars de stockage (dont 3 à YANZA, 3 à RUSAKA, 2 à NYABIHANGA, 2 à KIBUNGERE, 1 à MURAGO et 1 à NDAVA, 1 à KAMUSHIHA, 1 à GITABA, 1 à NYAMURENGE et 1 à FOTA**

II.3.2. L'élevage

L'élevage pratiqué dans la commune est du type traditionnel et moderne et est constitué par des bovins, caprins, ovins, porcins, abeilles, lapins, poissons et de la volaille.

La commune dispose également de **3 centres de collecte de lait, et un point d'achat de lait ainsi que l'abattoir des animaux.**

II.3.3 Le secteur du commerce, du tourisme et de l'hôtellerie

Quant aux échanges commerciaux, ils concernent particulièrement **les produits agropastoraux** écoulés par les agriculteurs et éleveurs notamment la pomme de terre, les tomates, les oignons, le maïs, les haricots, champignons, du lait, les œufs ainsi que les animaux d'élevage et en contrepartie, **s'approvisionnent en biens manufacturés provenant des centres urbains** : savons, sel, étoffes, ustensiles de cuisine, sucre etc. Ces échanges s'effectuent dans les marchés (**NYABIHANGA et MBOGORA, GITAKA, NYANTORE, BUZIRACANDA, GATSINGA, MATONGO, NDAVA, RUSAKA**) à des jours bien déterminés. Dans ces centres de négoce, trois marchés sont seuls construits dont NYABIHANGA, MBOGORA et .

Pour le secteur du tourisme et hôtellerie, la commune compte **douze maisons de passage privées dont deux situées dans la Zone RUSAKA (MPOTSA MOTEL et INEZA IWACU LODGE), Trois à FOTA (HOTEL PANORAMA , Hôtel Ku GASEDERI, FOTA LODGE) , Une située à MBOGORA (Hôtel ITERITEKA) et Cinq au chef – lieu de la commune (Hôtel UMUGWAMPORE, Hôtel NEZERWA, Hôtel TAM TAM, Hôtel ROYAL GARDEN, Hôtel IWACU BON SEJOUR et NAFAL)**. Concernant le tourisme, la Commune dispose **deux principaux lieux touristiques historiques à savoir le bosquet (IKIGABIRO) sur la colline BUTEGEYE, le Nécropole des Reines Mères dans la forêt de MPOTSA sur la colline NYAMUGARI, Monuments historiques (de l'Unité, du Héros de la démocratie).**

II. 4. Cadre social et institutionnel : Infrastructures, présence des services de l'Etat, organisation locale.

Le cadre social de la commune concerne essentiellement les services sociaux de base caractéristiques de la commune tels que l'administration, **l'éducation, la santé, l'eau potable et l'assainissement de base, l'environnement, justice, environnement , agriculture et élevage etc.**

La commune NYABIHANGA est subdivisée en 73 collines de recensement réparties dans 12 zones administratives dont la zone MUNAGO (6 collines), la zone NYABIHANGA (6 collines), la zone KIBUNGERE (6 collines) , la zone MBOGORA (8 collines), Zone MUSAMA (5 collines), Zone FOTA(5 collines) , Zone MATONGO (5 collines) , Zone MURAGO (5collines), Zone NDAVA (5 collines) , Zone NYARUCAMO (5 collines), Zone RUSAKA (12 collines/quartiers) et Zone YANZA (5 collines) .

Conformément au prescrit de la loi régissant l'administration communale, la Commune est dirigée par l'administrateur communal pour l'exécutif sous la supervision et le contrôle du conseil communal composé au moins de 25 membres (cfr Art 11, 27 et 48). L'administrateur communal est appuyé par un staff technique.

Dans ce chapitre, il est décrit un bilan des résultats de l'évaluation du PCDC 3^{ème} Génération en vue de montrer la situation de référence du nouveau PCDC. Il s'agit de montrer et décrire le niveau de réalisation des indicateurs du cadre de performance du PCDC III, programme par programme et par projet par projet. La documentation des résultats atteints du cadre de performance sera soutenue par les indicateurs de processus réalisés à travers la mise en œuvre des activités de chaque projet.

Une analyse des principaux acteurs qui ont servi à la mise en œuvre du PCDC III consiste notamment à l'analyse institutionnelle de la commune, des principaux programmes et projets qui ont été soutenus par les partenaires ainsi que des mécanismes de coordination.

Une synthèse des potentialités, contraintes et solutions hiérarchisées devra aussi être décrite pour servir de relais entre ce chapitre et le chapitre III qui développe les axes, les programmes, les projets et les activités du nouveau PCDC 4^{ème} Génération .

CHAP. III : BILAN DIAGNOSTIC DU PCDC III^{ème} génération

Tableau 2. BILAN DIAGNOSTIC DU PCDC PRECEDENT

Axe/programme/action /indicateurs	Indicateurs programmatiques par axe		Budget	
	Prévisions	Réalisations	Prévisions	Exécution
<i>AXE STRATEGIQUE 1 : DEVELOPPEMENT DE L'AGRICULTURE, DE L'ELEVAGE ET AMELIORATION DE LA SECURITE ALIMENTAIRE</i>				
<i>PROGRAMME 44: AGRICULTURE</i>				
<i>ACTION04401: INTENSIFICATION DE LA PRODUCTION DES CULTURES VIVRIÈRES</i>				
Rendement du Haricot en tonnes/hectare	1,5	1,08	3750000	3024000
Rendement du maïs en tonnes/hectare	2,4	1,3	3600000	2340000
Rendement de patate douce en tonnes/hectare	11,6	13,7	13920000	16440000
Rendement du manioc en tonnes/hectare	15,5	14,5	23250000	21750000
Rendement de la banane en tonnes/hectare	23,6	13,2	47200000	26400000
Rendement du blé en tonnes par tonnes/hectare	1,35	0,95	4050000	2850000
Rendement du riz en tonnes par tonnes/hectare	2	1,5	7000000	6000000
Rendement de la pomme de terre en tonnes/hectare	14	12	14000000	21600000
Rendement du petit pois en tonnes/hectare	1,6	0,83	11200000	5810000
Rendement de la colocase en tonnes/hectare	9	8,5	22500000	21250000

Axe/programme/action /indicateurs	Indicateurs programmatiques par axe		Budget	
	Prévisions	Réalisations	Prévisions	Exécution
Rendement des arachides en tonnes/hectare	1,25	1,05	7500000	6300000
Rendement du soja en tonnes/hectare	0,6	0,56	2400000	2240000
<i>ACTION04402 : INTENSIFICATION DE LA PRODUCTION DES CULTURES INDUSTRIELLES ET D'EXPORTATION</i>				
Rendement du café en tonnes/hectare	2.66	1,96	4788000	3528000
Rendement du thé en tonnes/hectare	3	2.5	990000	825000
Rendement du coton en tonnes/hectare	-	-	-	-
Rendement du canne à sucre en tonnes/hectare	60	100	12000000	20000000
Rendement du palmier à huile en tonnes/hectare	-	-	-	-
<i>ACTION04404 : INTENSIFICATION DE LA PRODUCTION DES CULTURES MARAICHÈRES ET FRUITIÈRES</i>				
Rendement des choux en tonnes/hectare	30	25	30000000	25000000
Rendement des carottes en tonnes/hectare	20	14,3	20500000	19500000
Rendement des poireaux en tonnes/hectare	20	18	70000000	63000000
Rendement des tomates en tonnes/hectare	16	14	16000000	14000000
Rendement des aubergines en tonnes/hectare	30	25	30000000	25000000

Axe/programme/action /indicateurs	Indicateurs programmatiques par axe		Budget	
	Prévisions	Réalisations	Prévisions	Exécution
Rendement des oignons en tonnes/hectare	15	10	52500000	35000000
Rendement des épinards et/ou amarantes en tonnes/hectare	10	11	15000000	16500000
Rendement des maracuja en tonnes/hectare	40	30	240000000	180000000
Rendement des avocats en tonnes/hectare	55	50	55000000	50000000
Rendement des prunes de japon en tonnes/hectare	26	26	91000000	91000000
Rendement des mangues en tonnes/hectare	50	40	50000000	40000000
Rendement des oranges/mandarines en tonnes/hectare	30	22	45000000	33000000
Rendement des pastèques en tonnes/hectare	-	-	-	-
Rendement des bananes à fruits en tonnes/hectare	25	22	25000000	22000000
Rendement des ananas en tonnes/hectare	30	23	36000000	27600000
Le programme :Agricultureest exécuté à 85%				
PROGRAMME45 : ELEVAGE ET HALIEUTIQUE				

ACTION04501: INTENSIFICATION DE LA PRODUCTION ANIMALE ET HALIEUTIQUE				
Pourcentage des ménages qui possèdent des cheptels bovins/caprins/volailles et animaux de basse-cour	Bovins 61% Caprins 63% Volailles 73%		0	0
Nombre de têtes moyens de bétail possédées par les ménages (bovins, caprins, volailles et animaux de basse cours)	Bovins=32670 Caprins=56786	123434	336400000	245455391

	porcins =30540 lapins=32854 Ovins= 8048 volailles=58794			
Augmentation de l'effectif des vaches laitières par insémination artificielle ou sur un taureau géniteur, etc., soit 1 vache/ménage pour 220 ménages/colline	6380	153	64000000	1534796
Installation des champs purs des cultures fourragères, 2065 ha (206500ares)	2065	1500	20650000000	15000000000
Construire et équiper un centre de collecte et de vente de lait	3	2	680000000	340000000
installer un point de vente des concentrés et des produits vétérinaires	3	0	240000000	0
Organiser l'approvisionnement et la distribution du petit bétail aux ménages sur toutes les collines : caprins ou ovins	Caprins 43500 Ovins 4200	Caprins 2150 Ovins 3200	8700000000 8400000000	430000000 640000000
Organiser l'approvisionnement et la distribution du petit bétail aux ménages sur toutes les collines : porcins	87 000	6014	6960000000	481120000
Aménager les aires d'abattage	12	1	540000000	45000000
Aménager les étangs piscicoles, soit 1 étang/colline/an pendant deux ans	58	4	12 000 000	827596
Peupler les étangs par des alevins plus productifs, soit 200 alevins/étang	300	400	150000	200000

La production moyenne annuelle de la viande en kilogrammes par ménage éleveur de bovins	20,1	14.9	184500	139200
La production moyenne annuelle du lait en litres par ménage éleveur de bovins	231.9	63.9	17500	27000
La production moyenne d'œufs par ménages éleveurs des volailles	32	63.3	5400	3000
Organiser l'approvisionnement et la distribution des 2 000 poules pondeuses par an dans toute la commune	2000	480	40000000	9600000
Construire les points de vente d'intrants et des œufs de poules	4	0	80000000	0
Approvisionner les apiculteurs en ruches modernes, 50 ruches/colline	1450	50	73 000 000	2517241
ACTION04503: INTENSIFICATION DE LA PRODUCTION PISCOLE ET APICOLE				
Nombre d'éleveurs d'abeilles existants	385	428	2300 000	2630000
Nombre de coopératives de production de miel existants et opérationnels	6	3	750000	375000
La production annuelle de miels en tonnes	1.431	1.3	17172000	15600000
Nombre d'éleveurs de poissons existants	10	28	0	0
La production annuelle de poissons en tonnes	0,814	0,995	9719160	11940000
Nombre de coopératives de production piscicole (poissons) existants et opérationnelles	0	0	0	0

LE PROGRAMME : ELEVAGE ET HALIEUTIQUE est exécuté à 65%

L'AXE 1 : DEVELOPPEMENT DE L'AGRICULTURE, DE L'ELEVAGE ET AMELIORATION DE LA SECURITE ALIMENTAIRE a été exécuté à 75%

Axe/programme/action/indicateurs	Indicateurs programmatiques par axe		Budget	
	Prévisions	Réalisations	Prévisions	Exécution
AXE 2 : DEVELOPPEMENT DU CAPITAL HUMAIN (EDUCATION, SANTE, HYGIENE&ASSAINISSEMENT, HABITAT DECENT, PROTECTION SOCIALE, EMPLOI DECENT) ET MAITRISE DE LA CROISSANCE DEMOGRAPHIQUE				
PROGRAMME33 : ENSEIGNEMENT PRÉSCOLAIRE, FONDAMENTAL ET AU POST FONDAMENTAL GÉNÉRAL ET PÉDAGOGIQUE				
ACTION03301 : DÉVELOPPEMENT DES INFRASTRUCTURES D'ACCUEIL ET DES ÉQUIPEMENTS				
Taux de réussite à l'école Fondamentale	80	67.5%	-	400000
Taux de réussite à l'école post-fondamentale	70	64.4%	-	600000
Ratio Elèves /salle	40	59	-	0
Ratio Elèves /bancs	2	3	-	0
Ratio Elèves / enseignants	25	4	-	0
Taux d'abandons	2	3	-	50000
<i>ACTION03502 : OFFRE DE FORMATION TECHNIQUE ET PROFESSIONNELLE</i>				
Pourcentage d'écoles ont des laboratoires équipés et opérationnels	20 %	0 %	-	0
Taux de réussite au niveau de l'enseignement des métiers	100%	100%	-	0
(%) des lauréats de l'enseignement des métiers qui ont un emploi ou qui ont développés des Activités Génératrice de Revenus(AGR)				

Axe/programme/action/indicateurs	Indicateurs programmatiques par axe		Budget	
	Prévisions	Réalisations	Prévisions	Exécution
Taux de réussite à l'école Fondamentale	80	67.5%	-	400000
PROGRAMME33 : ENSEIGNEMENT PRÉSCOLAIRE, FONDAMENTAL ET AU POST FONDAMENTAL GÉNÉRAL ET PÉDAGOGIQUE a été exécuté en général à 75%				
PROGRAMME037 : OFFRE ET ACCÈS AUX SERVICES ET SOINS DE SANTÉ				
ACTION03701: INFRASTRUCTURES SANITAIRES ET ÉQUIPEMENT				
(%) des zones ont des Centres de santé	100%	100%	255000000	0
(%) des collines ont des centres de soins	3,5%	2,2%	0	0
(%) des centre de santé ont du matériels minimum de premiers nécessité	100%	70%	0	0
(%) des CDS ont des capacités d'accueils suffisants	100%	71%	1000000	126000000
(%) des collines possèdent une pharmacie humaines	29%	13%	70000000	50000000
ACTION03703: ACCESSIBILITÉ AUX SERVICES DE SANTÉ				
Nombre moyen de médecins généralistes par hôpital	2	0	0	0
Nombre moyen de médecins spécialiste par hôpital		0	0	0
Nombre de CDS qui possèdent un médecin généralistes	1	0	0	0
Nombre de techniciens médicaux par centre de santé	6	4	1000000	0

Axe/programme/action/indicateurs	Indicateurs programmatiques par axe		Budget	
	Prévisions	Réalisations	Prévisions	Exécution
(%) de la population qui vienne se faire soigner ayant la CAM	70%	45%	0	0
(%) d'hôpitaux qui ont une ambulance				
(%) des zones qui ont une pharmacie de la mutuelle de la Fonction Publique	100%	9%	0	0
PROGRAMME037 : OFFRE ET ACCÈS AUX SERVICES ET SOINS DE SANTÉ a été exécuté à 85%				
PROGRAMME038 : PRÉVENTION ET SÉCURITÉ SANITAIRE				
ACTION03801 : PROMOTION NUTRITIONNELLE				
(%) des collines qui possèdent des FARN	100%	74,1%	4800000	1000000
(%) des collines qui ont fait une démonstration culinaires par mois	100%	74,1%	700000	700000
Nombre de mamans lumières et les ASC moyen opérationnelle sur chaque colline	435	165	4800000	2500000
Nombre moyen de dépistage organisés par année sur chaque colline	2	60%	3000000	3000000
ACTION03802 : SANTÉ COMMUNAUTAIRE ET ENVIRONNEMENTALE				
Nombre membres des structures communautaires de santé opérationnelle (COSA, GASC, FARN, FAN, etc)	741	741	5000000	1200000

Axe/programme/action/indicateurs	Indicateurs programmatiques par axe		Budget	
	Prévisions	Réalisations	Prévisions	Exécution
% des ménages qui ont des Cartes d'Assurances Maladies	60%	50%	198765000	41856000
Montants collectés dans les ménages pour l'achat de l'Ambulance	-	-	17440000	13952000
Nombre de personnes qui ont donnée du sang au cours d'une année	-	1600	-	8000000
ACTION03803: PRÉVENTION ET CONTRÔLE DES MALADIES				
(%) ménages qui ont des enfants vaccinés	100%	90%	0	0
(%) ménages qui dorment sous moustiquaires	100%	96%	0	0
Nombre de ménages ont reçu des MIILDA	48635	34045	20000000	0
Nombre de personnes vivants avec le VIH/SIDA	200	643	10000000	8000000
ACTION03803: Contribution à la réduction des tendances démographiques.				
Taux de natalité				
PROGRAMME038 : PRÉVENTION ET SÉCURITÉ SANITAIRE est exécuté à 70%				
PROGRAMME054 : EAU POTABLE ET ASSAINISSEMENT DE BASE				
ACTION05403 : ASSAINISSEMENT DE BASE				
(%) des bars et restaurants ont des latrines en blocs de 2 trous avec lave mains et urinoirs	10%	2%	50 000 000	10 000 000

Axe/programme/action/indicateurs	Indicateurs programmatiques par axe		Budget	
	Prévisions	Réalisations	Prévisions	Exécution
(%) des lieux publics ont des centres de collecte (dépositaires) de déchets bien aménagés	15%	6%	18 500 000	7400000
(%) des ménages possèdent des puisards pour les eaux usées	20%	1%	8 450 000	422 500
(%) des infrastructures publics possèdent des puisards pour les eaux usées	60%	32%	27 589 000	14 714 133
(%) des lieux publiques possèdent des poubelles publiques	25%	2%	5 800 000	464 000
(%) de caniveaux bien aménager pour l'évacuation des eaux pluviales	30%	6%	85 000 000	17 000 000
(%) des écoles ont des comités d'hygiènes opérationnelle	90%	60%	500000	333 000
(%) des lieux publiques possèdent des lieux de lavages des mains	20%	5%	2 000 000	0
PROGRAMME054 : EAU POTABLE ET ASSAINISSEMENT DE BASE est exécuté à 15%				
PROGRAMME061: HABITAT, URBANISATION ET GESTION DES DÉCHETS ET ASSAINISSEMENT				
ACTION06106: PROMOUVOIR UN HABITAT DECENT				
(%) ménages ont un habitat décent (Propre, avec briques cuites et tôles ou tuiles et avec clôtures en briques/pierres ou enclos)	10%	2%	200000	40000
(%) des ménages ont des maisons construites en brique cuites	70%	10%	72 500 000	1964131
(%) des ménages qui ont des maisons construites en brique cuites avec toiture en tôles	12%	5%	220000	528 000
% de ménages qui dorment sous matelas	20%	7%	140000	49000
Construire des maisons décentes pour les familles vulnérables (1maison/colline/an)	145	54	72 500 000	27000000
Préparation des parcelles dans les villages de développement, 1	1	1	1000 000	1000000

Axe/programme/action/indicateurs	Indicateurs programmatiques par axe		Budget	
	Prévisions	Réalisations	Prévisions	Exécution
village				
Commentaire le programme Habitat, urbanisme a été exécuté à 19,17%				
PROGRAMME025 :EMPLOI ET AUTONOMISATION DES JEUNES				
ACTION02502 : FINANCEMENT ET AUTO-EMPLOI DES JEUNES				
Nombre de sociétés coopératives pour les jeunes constitués et opérationnelles	29	10	580 000	200 000
Nombre de jeunes membres d'une coopérative en moyenne	15000	5800	500000	193 000
La valeur moyenne des actifs de chaque coopérative	15 000 000	10 000 000	350 000	230000
PROGRAMME025 :EMPLOI ET AUTONOMISATION DES JEUNES est exécuté à 40,48%				
Programme026 : SPORTS				
ACTION: 02602 DÉVELOPPEMENT DES INFRASTRUCTURES SPORTIVES				
Nombre d'équipes sportives existantes par discipline (Football, Basket, volley ball, hand ball, net ball)				
Aménager les terrains de jeux(football	26	1	10400000	358620,69
Aménager les terrains mixtes(Basketball,Vollyball, Handball)	2	0	20 000 000	0
Equiper les clubs sportifs et les groupes culturels(ballons et maillons) :				
Ballon FB	78	45	840 000	434481
Ballon VB	10	5	240000	120000

Axe/programme/action/indicateurs	Indicateurs programmatiques par axe		Budget	
	Prévisions	Réalisations	Prévisions	Exécution
Ballon BB	4	3	200000	150 000
Ballon Hb	4	2	580000	290 000
Maillot fb	78	20	240000	200000
Maillot bb	4	0	80000	0
Maillot hb	4	0	80000	0
Maillot vb	4	0	80000	0
Filet	4	0	200000	0
Commentaire le programme SPORT :5,95%				
PROGRAMME027: CULTURE				
ACTION 02702 :SAUVEGARDE DU PATRIMOINE CULTUREL ET NATUREL				
Nombre de groupes culturels existants par disciplines (Tambourinaire, danses locale etc.) :				
Tambourinaire	6	6	100000	80000
Danses locale	6	6	100000	100000
Equiper les centres pour jeunes:				
Ordinateur	5	1	6000000	120000
Tablettes	0	12	0	7000 000

Axe/programme/action/indicateurs	Indicateurs programmatiques par axe		Budget	
	Prévisions	Réalisations	Prévisions	Exécution
Bâfre	0	1	0	1500000
Mixeur	0	1	0	800000
Retro projecteur	0	1	0	300000
Rideaux	0	8	0	250000
Nombre de compétitions des groupes culturelles organisées	4	0	100000	0

Commentaire :Le programme culture a été exécuté à 91,11%

L'AXE : AXE 2 : DEVELOPPEMENT DU CAPITAL HUMAIN (EDUCATION, SANTE, HYGIENE&ASSAINISSEMENT, HABITAT DECENT, PROTECTION SOCIALE, EMPLOI DECENT) ET MAITRISE DE LA CROISSANCE DEMOGRAPHIQUE a été exécuté à 56,34%

Axe/programme/action/indicateurs	Indicateurs programmatiques par axe		Budget	
	Prévisions	Réalisations	Prévisions	Exécution
AXE 3: DEVELOPPEMENT DES INFRASTRUCTURES D'APPUI A LA PRODUCTION ET AUTRES SECTEURS PORTEURS DE CROISSANCE ECONOMIQUE				
<i>PROGRAMME 055: ENERGIE</i>				
<i>ACTION 05502: TRANSPORT DE L'ENERGIE ELECTRIQUE</i>				

Axe/programme/action/indicateurs	Indicateurs programmatiques par axe		Budget	
	Prévisions	Réalisations	Prévisions	Exécution
Pourcentage (%) des ménages qui possèdent de l'électricité continue (Régideso ou ABER)	10%	1,5%	150 000	22500
Pourcentage (%) des collines qui possèdent de l'électricité continue (Régideso ou ABER)	60%	10%	1200000	200000
Pourcentage (%) des ménages qui possèdent de l'électricité avec plaques solaires	50%	25%	450 000	225000
Pourcentages des établissements publics qui possèdent de l'électricité continue (Régideso ou ABER)	60%	2%	260 000	8500
Pourcentages des établissements publics qui possèdent de l'électricité avec planque solaire	90%	60%	600000	400000
Etendre les réseaux existants :				
Gatwe paroisse –kivuzo commissariat /kigwati	3	0	105 000 000	0
Gatweparoisse -S/C Kibungere	2	1	70 000 000	35 000 000
Gatwe Centre jeune – Mpotsa	3	0	105 000 000	0
GatweAgronome-Miterama ECOFO	4	0	140 000 000	0
CEM Muhaganya-Muyangechantier	3	0	105 000 000	0
CentrebogoraKigwatiKaguhu	3	0	105 000 000	0

Axe/programme/action/indicateurs	Indicateurs programmatiques par axe		Budget	
	Prévisions	Réalisations	Prévisions	Exécution
CentrembogoraKigwatiKaguhu	4	0	140 000 000	0
Mubayi Bethel-S/c Mubayi	3	1	105 000 000	35 000 000
Installer les systèmes d'énergie solaire sur les écoles fondamentales	30	3	150 000 000	15000000
LE PROGRAMME 055: ENERGIE a été exécuté à 11,52%				
PROGRAMME 054:EAU POTABLE ET ASSAINISSEMENT DE BASE				
ACTION 05402: EAU POTABLE RURAL				
Nombre de sources d'eau sont réhabilités	351	303	336000000	244200000
Nombre de sources d'eau sont nouvellement construites	45	26	97500 000	55 500 000
(%) des ouvrages hydrauliques opérationnels et bien entretenus	90%	86,6%	23 400 000	21 200 000
Nombre d'adductions d'eau réalisés	3	0	1 035 000 000	0
(%) des sources d'eau protégé par des zones tampons bien aménagé	100%	88,6%	354500000	360373150
% des ménages qui ont de l'eau dans leurs ménages	40%	1,73%	12000000	6000000
% des sous-collines qui ont une borne fontaine	55%	40%	10000000	5400000
Aménager les nouvelles sources d'eau potable	51	20	102 000 000	40000000
Entretenir les sources aménagées fonctionnelles	269	269	16 000 000	16 000 000
Protéger les sources de captage sur les périmètres de protection immédiate	277	277	14 000 000	14 000 000
Réhabiliter les sources aménagées non fonctionnelles ODAG	70	64	35000000	32000000

Axe/programme/action/indicateurs	Indicateurs programmatiques par axe		Budget	
	Prévisions	Réalisations	Prévisions	Exécution
Réhabiliter les réseaux d'AEP :				
Gisukiro – Taba	18	6	360 000 000	360 000 000
Gishuha - Nyamibanga	17	17	340 000 000	340 000 000
Gishuha – Gistencye	28	10	560 000 000	560 000 000
Kavumu – Kibungere	14	14	280 000 000	280 000 000
Muhaganya - Nyabihanga	12	12	240 000 000	240 000 000
Muhaganya - Paroisse MBOGORA	4	4	80 000 000	80 000 000
Magamba – Munago	1,5	1,5	30 000	30 000
Le programme : Eau potable à été exécuté à 70,71%				
PROGRAMME058: INFRASTRUCTURES DE TRANSPORT				
ACTION 05801: RÉSEAU ROUTIER				
Nombre de pistes sont tracées	418	154	9300000	8500000
Nombre Km linéaires sont réhabilités	216	171,3	24680000	18556000
Nombre Km linéaires sont pavées	21	0	0	0
Nombre ponts et ponceaux sont construits	15	5	850 000 000	283 000 000
Nombre ponts et ponceaux sont réhabilités	42	27	14180000	63 596 000

Axe/programme/action/indicateurs	Indicateurs programmatiques par axe		Budget	
	Prévisions	Réalisations	Prévisions	Exécution
(%) des transporteurs ont payé les redevances sur le transport	55%	45%	16 000 000	10 500 000
(%) des collines possèdent des comités d'entretien des infrastructures publiques opérationnelles	76%	36%	1380000	1114000
nombre km de routes sont entretenues (Sans ni de poule)	75%	14%	45000000	11220000
Nombre km de pistes sont entretenues	208	118	137000000	61073529
Commentaire : le programme infrastructure et transport a été exécuté à 68,51%				
PROGRAMME 029: ECONOMIE NUMERIQUE				
ACTION 02902: SERVICES ET CONTENUS NUMÉRIQUES				
Nombre services communaux et zonaux digitalisés	6	0	45 000 000	0
Nombre services administratifs qui possèdent de connexions internet	6	0	20 000 000	0
La commune possède un site web opérationnel	Non	Non		
(%) de services publics (structures de soins, écoles, justices, administrations, zones, centres jeunes etc) qui possèdent des outils informatiques	75%	8%	107 500 000	16 120 000
Ce PROGRAMME 029: ECONOMIE NUMERIQUE a été exécuté à 13%				
PROGRAMME056: HYDRAUCARBURE MINE ET CARRIERES				
ACTION 05602: EXPLOITATION DES SUBSTANCES MINÉRALES				
Nombre de sites de mines et carrières en cours d'exploitations	19	18	15000000	14 000 000
Nombre de coopératives des exploitants des mines et carrières opérationnelles	20	4	2200000	600000

Axe/programme/action/indicateurs	Indicateurs programmatiques par axe		Budget	
	Prévisions	Réalisations	Prévisions	Exécution
(%) de site d'exploitations des mines et carrières qui respectent des normes environnementales (Bouchages des trous, plantations d'arbres, etc)	100%	30%	35 000 000	10 300 000
% des exploitants des mines et carrières qui ont des certificats d'exploitations	100%	20%	440000	124000
Commentaire : le programme : HYDROCARBURE MINE ET CARRIERES est exécuté à 11,34%				
PROGRAMME 050: INDUSTRIE ET ARTISANAT				
ACTION:05002 INFRASTRUCTURES INDUSTRIELLES ET ARTISANALES				
Nombre sociétés coopératives des artisans opérationnelles par corps de métier	13	8	350 000	130000
Nombre unités de transformations opérationnelles	250	85	585 000 000	198 900 000
Nombre de points de ventes artisanales aménagés	8	4	4000000	2000000
Nombre de mini foires organisées annuellement	2	0	500000	0
Appui à l'implantation et au fonctionnement des coopératives des jeunes en métiers divers				
Couture	1	1	1000000	5000000
Soudure	1	0	5000000	0
Salon de coiffures	4	0	4000000	0
Plomberie	4	0	4000000	0
Electricité	4	0	4000000	0
Savonnerie	1	0	10000000	0

Axe/programme/action/indicateurs	Indicateurs programmatiques par axe		Budget	
	Prévisions	Réalisations	Prévisions	Exécution
Vétérinaire	1	0	1000000	0
Boulangerie	1	1	5000000	5000000
Commentaire : PROGRAMME11: PILOTAGE DU DÉVELOPPEMENT est exécuté à 29,41%				
PROGRAMME11: PILOTAGE DU DÉVELOPPEMENT				
ACTION 01107: DÉVELOPPEMENT DU SECTEUR FINANCIER				
Nombre de micro-finance mise en place	6	5	150000	80000
Nombre de groupement d'Epargne et crédit par collines (Moyenne)	27	4	20000	20000
Nombre de personnes qui ont des comptes et Epargne dans les institutions de micro-finance	58634	21634	262500000	157500000
PROGRAMME11: PILOTAGE DU DÉVELOPPEMENT est exécuté à 60%				
PROGRAMME 051: COMMERCE				
ACTION 05101: COMMERCE INTÉRIEUR				
Nombre marchés bien aménagés	4	1	800 000 000	500 000 000
Nombre sociétés coopératives des commerçants	6	0	380 000	300 000
Nombre marchés pour le bétail sont aménagées et opérationnelles	7	0	10 000 000	0
Nombre commerçants ont exercés le commerce des produits stratégiques	17	9	7 100 000	7 000 000
Nombre des infrastructures commerciales (marchés) bien entretenus	4	2	450000	225000

Axe/programme/action/indicateurs	Indicateurs programmatiques par axe		Budget	
	Prévisions	Réalisations	Prévisions	Exécution
% commerçant ont assuré leurs marchandises dans les sociétés d'assurances	55%	2%	250000	15000
PROGRAMME 051: COMMERCE est exécuté à 55%				
<i>PROGRAMME 052: TOURISME</i>				
<i>ACTION:05201 INFRASTRUCTURES ET SITES TOURISTIQUES</i>				
Nombre de sites touristiques aménagés	2	2	5000000	0
Nombre de sites touristiques bien aménagés et opérationnelles	2	2	5000000	0
Nombre d'hôtels et/ou cercles construits et opérationnels	12	12	360 000 000	0
PROGRAMME 052: TOURISME est exécuté à 0%				
<i>ACTION 05202: EXPLOITATIONS DES PRODUITS TOURISTIQUES</i>				
Nombre personnel qui travaillent dans les hôtels	26	26	600000	180000
Nombre de Bar-restaurant respectant les normes (infrastructure avec carreaux, toilette avec urinoirs à carreaux séparés pour les femmes et hommes, etc)	5	0	360000	0

Commentaires en termes des principales activités réalisés et leurs niveaux de réalisations (indicateur de produits):

AXE 3: DEVELOPPEMENT DES INFRASTRUCTURES D'APPUI A LA PRODUCTION ET AUTRES SECTEURS PORTEURS DE CROISSANCE ECONOMIQUE a été exécuté 34,05%

Axe/programme/action/indicateurs	Indicateurs programmatiques par axe		Budget	
	Prévisions	Réalisations	Prévisions	Exécution

Axe/programme/action/indicateurs	Indicateurs programmatiques par axe		Budget	
	Prévisions	Réalisations	Prévisions	Exécution
AXE 4 : PROTECTION DE L'ENVIRONNEMENT ET ADAPTATION AUX CHANGEMENTS CLIMATIQUES				
<i>PROGRAMME46: ENVIRONNEMENT ET GESTION DURABLES DES TERRES</i>				
<i>ACTION04601: GESTION DURABLE DES RESSOURCES NATURELLES ET DE L'ENVIRONNEMENT</i>				
Nombre de plants forestiers sont produits et plantés sur les collines et pistes dénudées	146 700 000	131596931	8300000000	1651881000
Nombre de pépinières des arbres agro-forestiers qui sont aménagés	115	95	140 500 000	123050000
Nombre de pare- feu tracés	100	98	6 500 000	2 050 000
Nombre de ménages utilisent des foyers améliorés	6500	6400	49 000 000	18400000
Nombre de maçons sont formés sur les techniques de construction des foyers améliorés	120	0	400000	0
Nombre de clubs environnementaux sont créés et fonctionnels	10	0	500000	0
Nombre de sites d'extractions des mines et carrières remblayés et couverts de bambous	5	2	2 500 000	1 000 000
Nombre de sources d'eau sont protégés par des essences autochtones	290	45	3500000	543 103
Nombre de pistes sont protégés par des essences autochtones	8	2	7200000	1 800 000
Nombre de pépinières des bambous aménagées	6	5	1200000	1000000
Nombre de bambous plantés sur les ravins	5000	458	250000	22900
Nombre de ravins dominants remblayés	4	2	800 000 000	245 000 000
Nombre d'arbres agro forestiers plantés le long de la piste	500000	240000	25000000	12000000
Nombre d'infrastructures publiques entourées d'arbres	60	17	13000000	3250000
Nombre d'infrastructures publiques ont des paratonnerres	128	68	48 400 000	72037500

Axe/programme/action/indicateurs	Indicateurs programmatiques par axe		Budget	
	Prévisions	Réalisations	Prévisions	Exécution
ACTION04602: ADAPTATION ET ATTÉNUATION DES CHANGEMENTS CLIMATIQUES				
Nombre d'agriculteurs pratiquent la petite irrigation	5050	1459	1000 000	250 000
Nombre de producteurs et leaders des coopératives agricoles assurent leurs plantations	84	0	300 000	0
Nombre d'infrastructures sociales et autres habitations protégées par des brises vents	78	5	320000	20513
Pourcentage (%) infrastructures sociales et ménages ont installé des systèmes de collecte des eaux de pluie	25%	1%	15 000 000	10 200 000
Un plan de contingence des zones à haut risque est élaboré/mis à jour	oui	Oui	100000	100000
Produire et planter les plants forestiers sur les collines dénudées, 5 000 plants/colline/an	725000	725000	145000 000	145000 000
Tracer les courbes de niveau sur les bassins versants, 6km/colline/an	870	456	174 000000	91400000
Installer des pare feux autour des boisements communaux, sur une longueur de 580 km, soit	580	0	58000000	0
Dessoucher les eucalyptus jusqu'à 15 m installées sur les sources d'eau et les bas-fonds, 2 ha/colline/an	290	290	29 000000	29 000000
Protéger les sources aménagées (traçage des courbes de niveau, plantation de gazon)	306	300	15300000	15000000
ACTION04603: CONTRIBUTION A L'AMENAGEMENT DU TERRITOIRE				
Un plan directeur d'aménagement du chef-lieu de la commune existe	oui	Oui	1000000	1000000
Un plan directeur d'aménagement du chef-lieu des zones existe	oui	Oui	2000000	2000000

Axe/programme/action/indicateurs	Indicateurs programmatiques par axe		Budget	
	Prévisions	Réalisations	Prévisions	Exécution
Un plan d'aménagement des villages ruraux existe	oui	Oui	4000000	4000000
Pourcentage % des collines qui sont traversés par des routes praticables	100%	100%	35 000 000	31 150 000
Pourcentage (%) de zones rurales qui ont des cimetières	100%	100%	80000	80000
<i>ACTION04604: CONTRIBUTION A LA GESTION DES RESSOURCES EN EAU & ASSAINISSEMENT GLOBAL</i>				
Nombre de berges de rivières qui sont protégé par les herbes fixatrices	8	2	5 000 000	2 500 000
Nombre de rivières qui ont des zones tampons protégées par des bambous	4	2	3 000 000	1500000
Nombre d'écoles qui ont possèdent des tanks pour la collecte des eaux	77	21	7800000	3000000
Pourcentage des caniveaux et conduits d'eaux qui sont bien débouchés et entretenus	91%	65%	1956000	1341412

Commentaire : le programme ENVIRONNEMENT ET GESTION DURABLES DES TERRES est exécuté à 66% selon notre PCDC

AXE 4 : PROTECTION DE L'ENVIRONNEMENT ET ADAPTATION AUX CHANGEMENTS CLIMATIQUES a été exécuté à 66%

Axe/programme/action/indicateurs	Indicateurs programmatiques par axe		Budget	
	Prévisions	Réalisations	Prévisions	Exécution
AXE 5: RENFORCEMENT DE LA BONNE GOUVERNANCE, GENRE, JUSTICE, MOBILISATION DES RESSOURCES, SECURITE, DROITS HUMAINS, COHESION SOCIALE				
<i>PROGRAMME016: ACCÈS À LA JUSTICE</i>				

Axe/programme/action/indicateurs	Indicateurs programmatiques par axe		Budget	
	Prévisions	Réalisations	Prévisions	Exécution
ACTION01601: JUSTICE DE PROXIMITÉ				
Nombre de sièges en itinérance au niveau des zones organisés	62	20	640000	400000
Nombre de justiciables accueillis par le tribunal de résidence	5152	3453	750000	500000
(%) des dossiers traités par rapport à ceux accueillis	95%	98%	582000	600379
(%) des dossiers clôturés par rapport à ceux accueillis	90%	89%	450 000	445 000
Promouvoir la réconciliation, le respect des lois et des institutions au niveau collinaire ainsi que le respect des droits de la personne humaine, 1 réunion/colline/semestre/an	290	240	5800000	4800000
Sensibiliser le personnel de la justice sur la déontologie professionnelle afin de travailler dans la transparence et équité, 1 réunion/semestre/an	290	290	0	0
2.1. Organiser des réunions de sensibilisation des Bahuzas et les élus collinaires pour une justice non rémunérée dans leur mission de rendre	29	29	580000	580000
justice au niveau collinaire, 1 séance/colline en 2021;	116	116	580000	580000
Commentaire :le PROGRAMME016: ACCÈS À LA JUSTICE est exécuté à 85,63%				
PROGRAMME 003: SECURITE PUBLIQUE				
ACTION 00303: PREVENTION ET LUTTE CONTRE LA CRIMINALITE ET LE TERRORISME				
Un plan communal de sécurité existe	1	1	20000	20000
Un plan communal de sécurité est évalué trimestriellement	Oui	Oui	320 000	320 000
Nombre de réunions réalisées avec les comités mixtes de sécurité collinaire	180	119	1050000	920 000

Axe/programme/action/indicateurs	Indicateurs programmatiques par axe		Budget	
	Prévisions	Réalisations	Prévisions	Exécution
PROGRAMME 003: SECURITE PUBLIQUE est exécuté à 80,95%				
PROGRAMME 004: PROTECTION CIVILE				
ACTION 00402: PRÉVENTION DES RISQUES ET GESTION DES CATASTROPHES				
(%) des collines qui ont des comités de prévention et gestion des catastrophes opérationnels	100%	80%	690000	544000
PROGRAMME 004: PROTECTION CIVILE 80%				
PROGRAMME 42: GENRE				
ACTION 04201: AUTONOMISATION DE LA FEMME ET PROMOTION DE LA FILLE				
(%) des femmes qui sont dans les instances de prises de décision	30%	23,78%		
Nombre de femmes qui sont dans les corps de défense et de sécurité	23	7	200 000	80000
Nombre de coopératives ou groupement des femmes	88	73	580 000	640 000
Nombre de femmes qui se trouvent dans les sociétés coopératives collinaires	5140	7650	500000	163043
ACTION 04202: LUTTE CONTRE LES VSBG				
Nombre de violences sexuelles basées sur le genre qui sont dénoncées dans la communauté	0	133	0	0
Nombre de violences sexuelles basées sur le genre qui sont prises en charge par la communauté	0	25	0	0
Nombre de violences sexuelles basées sur le genre qui sont prises en charge par l'administration	0	25	0	0
PROGRAMME 42: GENRE a été exécuté à 40%				

Axe/programme/action/indicateurs	Indicateurs programmatiques par axe		Budget	
	Prévisions	Réalisations	Prévisions	Exécution
PROGRAMME40: PROTECTION SOCIALE				
<i>ACTION04001: ASSISTANCES SOCIALES AUX PERSONNES VULNÉRABLES</i>				
Nombre de ménages qui ont adhéré à la mutuelle de santé communautaire	20800	6187	300000	240000
Nombre de CAM distribués aux personnes vulnérables (BATWA, Handicape, personnes âgées et autres vulnérables).	3752	3852	8902500	6488100
Nombre de vulnérables assistés	2500	1594	75000000	51250000
Nombre de coopératives regroupant les vulnérables	2	0	40000	0
Nombre d'agence de protection sociale qui sont dans la commune	1	0	20000	0
Nombre de vulnérables qui ont des activités génératrices de revenus	60	30	0	0
Une base de données des personnes vulnérables par catégorie est disponible et mise à jour régulièrement	5	5	100000	100000
<i>ACTION04002: RÉINTÉGRATION SOCIOÉCONOMIQUE DES SINISTRÉS</i>				
Une base de données des vulnérables existe dans la commune	1	1	0	0
Nombre d'enfants de la rue réintégrés dans leurs familles respectives	4	0	400000	0
Nombre d'enfants de la rue pris en charge et rééduqués	4	0	2 500 000	0
Nombre de personnes vulnérables qui ont créées des activités génératrices de revenus	55	32	600000	80000
<i>ACTION 04005: AMELIORER LE NIVEAU DE COHESION SOCIALE</i>				
(%) collines possèdent des comités locaux de solidarité	100%	100%	0	0
Nombre de personnes nécessiteuses assistées	1150	480	58 250 000	26 325 000
Nombre de personnes assistées lors de la journée de solidarité locale	950	877	16 500 000	30 320 000
PROGRAMME40: PROTECTION SOCIALE a été exécuté à 35%				

Axe/programme/action/indicateurs	Indicateurs programmatiques par axe		Budget	
	Prévisions	Réalisations	Prévisions	Exécution
PROGRAMME 41: PROMOTION DES DROITS HUMAINS				
<i>ACTION 04102: ASSISTANCE AUX VICTIMES DES VIOLATIONS DES DROITS DE LA PERSONNE HUMAINE</i>				
Nombre de personnes dont les droits sont bafoués mais rétablies	25	12	150000	90000
0Nombre de personnes accueillies dénonçant la violation des droits humains	50	15	1000000	300000
<i>ACTION 01803: DROIT DE PROPRIÉTÉ FONCIÈRE</i>				
Nombre de terres domaniales identifiées	376	376	240000	120000
Nombre de terres domaniales rapatriées	376	374	240000	40000
Nombre de propriétés foncières qui ont reçu des certificats fonciers	700	405	17500000	10125000
Nombre de personnes qui ont reçu de certificats fonciers	600	394	15000000	9850000
PROGRAMME 41: PROMOTION DES DROITS HUMAINS a été exécuté à 60%				
<i>PROGRAMME 12: MOBILISATION DES RESSOURCES, GESTION DE LA DETTE ET DE LA TRÉSORERIE DE L'ETAT</i>				
<i>ACTION 01201:GESTION FISCALE ET MOBILISATION DES RESSOURCES INTÉRIEURES</i>				
Une base de données de la matière taxable par catégorie existe et mise à jour	5	4	100000	80000
Taux d'augmentation des recettes internes de la commune	2,5%	2%		
Taux d'augmentation des recettes externes de la commune	4%	2%		
Le système de collecte de recettes communales est informatisé				
Taux de réduction des impayés				
Réduction de fraudes fiscales				

PROGRAMME 12: MOBILISATION DES RESSOURCES, GESTION DE LA DETTE ET DE LA TRÉSORERIE DE L'ETAT EST EXECUTE A 50%

AXE 5: RENFORCEMENT DE LA BONNE GOUVERNANCE, GENRE, JUSTICE, MOBILISATION DES RESSOURCES, SECURITE, DROITS HUMAINS, COHESION SOCIALE EST EXECUTE à 51,44 %

Axe/programme/action/indicateurs	Indicateurs programmatiques par axe		Budget	
	Prévisions	Réalisations	Prévisions	Exécution
Axe 6 : COORDINATION, GESTION ET SUIVI-EVALUATION DU PCDC				
<i>PROGRAMME 053: ADMINISTRATION GÉNÉRALE</i>				
<i>ACTION 05301: PILOTAGE ET COORDINATION DES INTERVENTIONS DE LA COMMUNE</i>				
(%) des collines qui ont des bureaux collinaires adéquats	100%	20%	290 000 000	100 000 000
(%) des zones qui ont des bureaux zonales adéquats	100%	100%	200000000	200000000
La commune a un bureau communal adéquat	1	1	580000000	580000000
(%) services de la commune qui ont une logistique suffisantes (selon les besoins)	85%	45%	45 600 000	2414176
.....(Nombre) élèves ayant participé dans les travaux des camps d'été	45000	40000	12 000 000	10666666,67
.....(%) des services déconcentrés qui possèdent des boîtes à suggestion et qui sont exploitées efficacement	100%	40%	150 000	60000
<i>ACTION04802: PLANIFICATION, PROGRAMMATION ET SUIVI-ÉVALUATION</i>				

Axe/programme/action/indicateurs	Indicateurs programmatiques par axe		Budget	
	Prévisions	Réalisations	Prévisions	Exécution
Nombre séances tenus pour l'explication du PCDC et les responsabilités de chacun dans sa mise en œuvre	20	16	400000	320000
Un plan de mise en œuvre du PCDC est disponible	1	1	20000	20000
Un Plan Annuel d'Investissement cohérent avec les axes du PCDC existe chaque année	5	4	100000	80000
Nombre de réunions tenues avec les acteurs des secteurs privés pour soutenir la mise en œuvre des PCDC	20	16	400000	320000
Nombre de tableau bords des indicateurs d'effet et de produit élaboré				
Nombre de rapports produits sur l'Etat de la mise en œuvre du PCDC incluant le tableau de bord	5	4	500000	400000
Une base de données sur la mise en œuvre du PCDC existe	1	1	20000	20000
ACTION04803: RESSOURCES HUMAINES, MATÉRIELLES ET FINANCIÈRES				
Nombre d'employés que possède la commune	38	38	4750 000	4750 000
Nombre de matériels roulant que possède la commune (Véhicule, motos, vélos)	8	6	233 333 000	160 000 000
...(%) de la variation de l'augmentation des ressources communales	2,5%	2%		
ACTION 05305: LUTTE CONTRE LA CORRUPTION ET LES MALVERSATIONS ECONOMIQUES				
...(Nombre) auteurs de la corruption traduit en justice	0	1	0	20000
Un numéro vert existe au niveau de chaque commune et zone pour dénoncer les actes de corruption	0	0	0	0
...(Nombre) de cas de dénonciation de la corruption	0	0	0	0

PROGRAMME 053: ADMINISTRATION GÉNÉRALE est exécutée à 95% selon notre PCDC III

Axe 6 : COORDINATION, GESTION ET SUIVI-EVALUATION DU PCDC est exécuté à 95%

N.B : Les cases vides signifient que l'activité n'était pas planifiée dans le PCDC précédent (PCDCIII).

Tableau 3.Synthèse de l'Analyse de la mise en œuvre du PCDC III

AXE STRATEGIQUES	TAUX D'EXECUTION
AXE STRATEGIQUE 1 : DEVELOPPEMENT DE L'AGRICULTURE, DE L'ELEVAGE ET AMELIORATION DE LA SECURITE ALIMENTAIRE	51,44%
AXE STRATEGIQUE 2 : DEVELOPPEMENT DU CAPITAL HUMAIN (EDUCATION, SANTE, HYGIENE&ASSAINISSEMENT, HABITAT DECENT, PROTECTION SOCIALE, EMPLOI DECENT) ET MAITRISE DE LA CROISSANCE DEMOGRAPHIQUE	66%
AXE STRATEGIQUE 3 : DEVELOPPEMENT DES INFRASTRUCTURES D'APPUI A LA PRODUCTION ET AUTRES SECTEURS PORTEURS DE CROISSANCE ECONOMIQUE	34,05%
AXE STRATEGIQUE 4 : PROTECTION DE L'ENVIRONNEMENT ET ADAPTATION AUX CHANGEMENTS CLIMATIQUES	56,34%
AXE STRATEGIQUE 5 :RENFORCEMENT DE LA BONNE GOUVERNANCE, GENRE, JUSTICE, MOBILISATION DES RESSOURCES, SECURITE, DROITS HUMAINS, COHESION SOCIALE	75%
AXE STRATEGIQUE 6 :COORDINATION, GESTION ET SUIVI-EVALUATION DU PCDC	95%
% DE LA MISE EN ŒUVRE DU PCDC III	62,97%

Source: Administration Communale

Tableau 4 : Récapitulatifs des engagements des partenaires dans la mise en œuvre du PCDC de la Commune Nyabihanga, 3^{ème} génération « Premier pacte local ».

III.1. Analyse des principaux acteurs dans la mise en œuvre du PCDC précédent

Axe stratégique	Programme	Projet	Activités	Coût du projet/Activité	Période d'exécution	Partenaires	
						Nom	Apport
Axe stratégique 1	Programme 1: Développer les filières agricoles	Projet n° 9: Améliorer la bonne gouvernance dans le secteur agricole	9.3. Formation sur le concept des Exploitations Familiales Intégrées, 3 formations	25,5	2019-2022	ADIP	100%
			9.4. Accompagner les ménages dans la conduite des exploitations	0,48	2019-2022	ADIP	100%
			9.5. Mettre en place le fonds d'appui et assurer l'approvisionnement en intrants pour 300 paysans	36	2019-2022	ADIP	100%
			9.6. Appuyer les paysans à intégrer et mobiliser des ressources au 40HJ	0,48	2019-2020	ADIP	100%
			9.7. Formation sur l'autopromotion :3 formations	15,00	2019-2022	ADIP	100%

Axe stratégique 3: Développement du capital humain	Programme 3: Accroissement t de la desserte en eau potable et promotion de l'hygiène et assainissement t	Projet n° 1 : Accroissement du taux de desserte en eau potable	1.1. Aménager les nouvelles sources d'eau potable dont 17 par la CRB	102	2020-2024	CRB	33%
			1.4. Réhabiliter les sources aménagées non fonctionnelles	35	2020-2024	ODAG/CARITAS	80%
			1.5. Réhabiliter le réseau d'AEP Kavumu - Kibungere	280	2020-2021	ODAG/CARITAS	100%
		Projet n° 2: Amélioration des services rendus en EHA	2.3. Construire le bureau de la RCE	35	2019-2020	ODAG/CARITAS	100%
		Projet n° 3: Augmenter le taux de couverture en hygiène et assainissement	3.4. Appui à la construction des latrines adéquates par fourniture des dalletes par la croix Rouge du Burundi	43,5	2019-2021	CRB	100%
			3.5. Appui à la construction des latrines adéquates dans les ménages par fourniture du ciment et fers à bétons pour la construction des dalletes et tuiles pour la couverture	22,5	2020-2023	ODAG/CARITAS	100%

	Programme 4: Promouvoir un habitat décent	Projet n° 1: Amélioration de l'habitat dans les ménages	1.2. Sensibiliser les bénéficiaires à adhérer au Fonds habitat	6	2020-2022	ADIP	100%
AXE STRATEGIQUE 4: Protection de l'environnement et adaptation au changement climatique	Programme 1 : Protection de l'environnement	Projet n°2: Protection et gestion des ressources en eau	2.2. Protéger les sources aménagées (traçage des courbes de niveau, plantation de gazon) dont 3 modèles de COPED	61,2	2019-2020	COPED	0,01%
Axe stratégique : Renforcement de la gouvernance locale, de la justice, de la sécurité, prévention et gestion des catastrophes	Programme 4: Promotion de la protection sociale et du genre	Projet n° 5: Amélioration de l'accès des vulnérables aux revenus	5.5. Accompagner l'émergence et/ou le renforcement des mutuelles sociales	6,00	2019-2021	ADIP	100%

III.2. Synthèse des potentialités, contraintes et solutions

III. 2.1. Les secteurs économiques

III.2.2. Agriculture

Les contraintes de développement du secteur agricole sont de plusieurs ordres, mais les principales sont les suivantes :

- Les marais non aménagés alors qu'ils peuvent constituer un espace d'extension des terres cultivables et accroître la production;
- La dégradation des sols par l'érosion due à l'insuffisance des courbes de niveau sur les collines;
- Les effets des changements climatiques remarquables surtout ces derniers jours;
- La faible technicité des agriculteurs et des encadreurs;
- La faible accessibilité aux engrais minéraux pour certains ménages malgré la politique de subvention des engrais chimiques mise en place par le Gouvernement du Burundi;
- Le faible accès aux semences de qualité surtout pour la filière pomme de terre: les agriculteurs font de longs trajets pour s'approvisionner;
- Le manque de technicité pour la rétention et la conservation des eaux de pluies sur les collines ;
- Insuffisance de hangar de conservation la production agricole pouvant faciliter le partage des coûts de stockage entre les adhérents;
- Le faible accès aux crédits agricoles rendant difficile l'accès aux intrants agricoles et la possibilité de pratiquer une agriculture de marché;
- Le manque d'unités de transformation, des techniques de conservation de la production ainsi que des marchés d'écoulement des produits agricoles, en particulier pour les produits périssables qui mûrissent au même moment, entravent le développement de ce secteur.
- faible niveau de protection et de fertilisation du sol (dégradation des terres suite aux fortes érosions et inondations)

Toutefois, la commune connaît **des potentialités** dans le secteur. Il s'agit :

- De l'appui budgétaire octroyé à la commune par le Gouvernement du Burundi via FONIC où 80% est affecté dans l'agriculture;
- De la politique de l'Etat de subventionner les engrais chimiques;
- Du projet de production de la fumure organon-minérale localement en remplacement des engrais chimiques venant de l'extérieur du pays souvent avec retard ;

Du sol, du climat et de la pluviométrie favorables à une gamme de cultures très variées et à l'intensification agricole;

- Des structures d'encadrement décentralisées de niveau communal jusqu'à la colline;
- De la force et la volonté de la population constituée de plus de 74% de jeunes, c'est-à-dire les personnes dont l'âge est inférieur ou égal à 34 ans;
- Les marais exploitables toutes les saisons une fois aménagés;
- Des projets et programmes d'appui comme la RIPPLE EFFECT/FISM, FAO/IAP FS qui soutiennent les producteurs;
- Des associations d'épargne et de crédit ;

iii. 2.3. L'élevage

Les contraintes de développement de secteur de l'élevage sont constituées de :

- L'effectif insuffisant du cheptel à grande capacité productive ;
- Une sous-alimentation du bétail causant de faibles rendements ;
- Manque de débouchés plus rémunérateurs pour les produits d'élevage ;
- Manque de points de vente des intrants d'élevage;
- Le personnel d'encadrement insuffisant, surtout sur les collines ;
- Manque de matériel de transport et d'équipement pour le personnel existant ;
- Insuffisance des taureaux géniteurs pour l'amélioration de la race ;

Les atouts et potentialités du secteur d'élevage sont entre autres :

- Existence des centres de collecte de lait même si certains ne sont pas fonctionnel,
- Les projets IAP FS, FISM et PAEEJ pour le programme de repeuplement du Porcin,
- l'existence de l'espace pour la multiplication des cultures fourragères favorisant une bonne production (lait, viande, etc.) ;
- l'existence des éleveurs modèles pouvant servir de référence pour d'autres éleveurs ;
- les connaissances locales en technique d'élevage de poissons dans les étangs piscicoles ;
- la pratique de l'apiculture ;
- *Existence d'une politique du Gouvernement recommandant l'élevage moderne en stabulation permanente.*

III. 2. 4. Les secteurs d'infrastructures d'appui à la production et autres secteurs porteurs de croissance.

1. Energie, mines et carrières

Ce secteur a quelques contraintes de développement en commune Nyabihanga qui sont:

- Faibles capacités techniques de carbonisation du bois ;
Faible diversification des sources d'énergie pour le chauffage ;
- Non remise en état des sites d'extraction des carrières ;
- Faible vulgarisation des foyers améliorés ;
- Faibles capacités financières de la commune pour initier un projet de production d'électricité ;
- Le secteur de l'énergie électrique non décentralisé ;
- Faibles capacités financières des ménages pour se procurer de l'énergie solaire.

Toutefois, les potentialités de la commune pour développer ce secteur existent et sont les suivantes :

- Existence des lignes électriques pouvant faciliter l'extension vers les autres centres si la capacité le permet ;
- La rivière Ruvyironza qui offre un potentiel pour l'implantation d'une microcentrale hydroélectrique ;
- Existence des gisements et des sites d'extraction de carrières ;

2. Le secteur de l'industrie et artisanat

Les principales contraintes de développement du secteur sont:

- problème d'accès au crédit pour augmenter les investissements ;
- l'esprit associatif non développé chez les artisans, ce qui ne facilite pas l'accès facile au crédit ;
- Manque de structure d'encadrement des artisans ou de leurs groupements de production ;
- Insuffisance des unités de transformation de la production agricole et d'élevage
- La méconnaissance du secteur de micro finance par les artisans.

Les principales potentialités sur lesquelles la commune peut s'appuyer pour développer ce secteur sont :

- L'existence de la matière première pour l'artisanat ;
- L'existence des organisations locales d'épargne et de crédits (Nawe Nuze,) pouvant octroyer des microcrédits aux artisans à des intérêts non contraignants et négociés ;
- La politique du Gouvernement pour la promotion de l'enseignement des métiers ;

- La volonté du Gouvernement d'impulser le développement économique local par des crédits rotatifs aux coopératives des producteurs ;

3. Le secteur du commerce, du tourisme et de l'hôtellerie

Les contraintes de développement du secteur sont les suivantes :

- ☒ Faibles capacités techniques et financières de la commune pour des travaux routiers de petite et grande envergure;
 - ☒ Faible adhésion de la population aux travaux d'entretien et de maintenance communautaire des infrastructures routières ;
 - ☒ L'érosion qui abime les pistes sans caniveaux ou à caniveaux bouchés ;
 - ☒ Manque de connexion à l'internet via un câble de lumitel ou autre ;
- Insuffisance des outils pour l'entretien des pistes et ponceaux

Les principales potentialités qu'a la commune pour développer le secteur de transport et de télécommunication sont entre autres :

- ☒ L'existence d'une main d'œuvre locale animée de bonne volonté ;
- L'existence des matériaux locaux de construction ;
- ☒ Un câble internet souterrain installé dans tout le pays ;

4. Les secteurs sociaux

Les secteurs sociaux concernent essentiellement les services sociaux de base dont bénéficie la population tels que l'éducation, le sport et culture, la santé, l'eau potable, l'hygiène et l'assainissement de base, l'habitat, la protection sociale et la démographie.

Les contraintes majeures au développement du secteur de l'éducation sont :

- *Insuffisance de classe de préscolaire sur les ECOFO,*
 - *Les constructions des salles de classe non achevées ;*
 - *L'insuffisance généralisée des équipements, des manuels scolaires et du matériel scolaire dans toutes les écoles ;*
 - *Insuffisance des sections techniques dans l'enseignement post fondamental.*
- Mais celles qui existent sont pour la plupart dispensées dans les établissements privées ;

- *L'insuffisance d'infrastructures sportives et d'encadrement des jeunes;*
 - *Les enseignants non qualifiés* pour les enseignements du fondamental et post fondamental;
 - *L'insuffisance d'enseignants dans les écoles* fait qu'il y ait des retards considérables dans l'achèvement des programmes et par conséquent, baisse les rendements escomptés surtout pour les classes à test;
- Une jeunesse non encadrée pour son développement économique:* les jeunes non scolarisés et déscolarisés éprouvent des difficultés d'accès à l'emploi ou du moins au financement de leurs propres projets;

Les potentialités du secteur de l'éducation, jeunesse, sport et culture sont entre autres :

- L'existence des sites d'extraction des carrières, de moellons et de sable pour la mise en place des infrastructures scolaires nécessitent les matériaux locaux de construction
- La disponibilité des terrains de la commune: La commune dispose des terrains pour l'implantation des infrastructures scolaires et des terrains de jeux pour l'épanouissement des jeunes;
- Une population déjà habituée à contribuer pour la construction des infrastructures communautaires;
- L'existence de quelques infrastructures sportives;

Les contraintes du secteur de la santé sont :

- *Personnel soignant insuffisant:* les centres de santé disposent d'un personnel soignant insuffisant en termes d'effectifs. Cela se remarque par l'effectif moyen de la population par infirmier;
- *Les infrastructures sanitaires incomplètes.*
- *Insuffisance des CDS amis des jeunes*
- *Manque d'un médecin généraliste* pour la prescription des médicaments aux patients
- *Rupture répétitive des stocks de médicaments* dans les structures de soins ;
- *Rupture répétitive du stock des CAM ;*
- *Inefficacité des animateurs communautaires* à relayer les formations reçues auprès de la population ;
- *Les maladies liées à la malnutrition.*

Les potentialités du secteur de la santé sont :

En matière de la santé, la commune enregistre quelques potentialités sur lesquelles on peut s'appuyer pour développer le secteur. Il s'agit de:

- *La gratuité des soins de santé* aux enfants de moins de 5 ans et aux femmes enceintes;

- *Structures de soins existant qui sont fonctionnelles* : L'amélioration des services de santé est possible dans des structures déjà existantes;

- *Existence des FAN et FARN pour lutter contre la malnutrition ;*
- *Existence d'un centre de lutte contre le paludisme ;;*
- *Les animateurs communautaires qui assurent des soins à domicile pour les enfants de moins de 5 ans;*
- *L'existence des systèmes de mutualité de santé (CAM,);*

Les contraintes de développement du secteur de l'eau :

- ☒ Les réseaux d'AEP en panne qui nécessitent des travaux de réhabilitation ;
- ☒ Un réseau d'AEP mal aménagé et qui fournit de l'eau non potable;
- ☒ Insuffisance des travaux d'entretien et de maintenance des infrastructures hydrauliques par manque de moyens financiers;
- ☒ Faible taux de recouvrement de la redevance eau ;
- ☒ Insuffisance des fontainiers ;
- ☒ Insuffisance des sources d'eau potable
- ☒ Tarissement des sources d'eau ; ☒ Insuffisance des partenaires d'appui dans le secteur.

Les principales potentialités qu'a la commune pour développer ce secteur sont :

- ☒ Existence de quelques sources d'eau potable ;
- ☒ Existence d'une structure en charge de la gestion de l'eau « RCE »

a. **Le secteur de l'hygiène et assainissement.**

La Commune NYABIHANGA éprouve aujourd'hui plusieurs contraintes pour avoir un taux de couverture en hygiène et assainissement suffisant et les principales sont les suivantes :

- *Le manque de latrines écologiques dans les lieux publics comme les places de marchés, sur les principales routes et pistes, sur les places de culte, etc.;*
- *L'insuffisance de latrines adéquates dans les ménages sur les collines;*
- *La non pratique des règles d'hygiène.*

Les maladies des mains sales.

L'existence d'un service chargé de la promotion de la santé en matière d'hygiène et assainissement affecté à chaque structure de soins constitue une potentialité pour avoir un taux de couverture en hygiène et assainissement suffisant.

Les principales contraintes de développement du secteur de l'habitat sont entre autres :

- Mauvaise interprétation du mode de fonctionnement de l'OBM due à la méconnaissance des textes y relatifs ;
- *Faible revenu des ménages* face aux coûts d'achat des matériaux de construction importés;
- *Faible adhésion de la population au programme de villagisation* initié par le Gouvernement, le citoyen burundais étant attaché à la terre léguée par ses ancêtres;
- *Faible production des matériaux de construction* (tuiles, briques) due à l'insuffisance de fours tunnels et aux moyens limités des associations œuvrant dans le domaine;
- *Disparition de l'esprit d'entraide et de solidarité* avec les ménages vulnérables pour les aider à avoir un abri décent.

Les potentialités du secteur de l'habitat sont :

- *L'existence de la main d'œuvre locale* relativement moins chère dans la construction des maisons ;
- *La disponibilité des matériaux locaux de construction* (moellon, sable, gravier argile, pierre, terre, le bois,...);
- *La volonté du Gouvernement* d'apporter un appui en matériel dans la mise en place des villages de développement en vue d'améliorer l'habitat;

L'existence des volontaires de la croix rouge qui aident les vulnérables à avoir leurs propres maisons décentes.

Les contraintes qui handicapent la protection de l'environnement et l'adaptation au changement climatique sont de plusieurs ordres et les principales sont les suivantes :

- *Faible conscience des responsables des infrastructures publiques* pour leur protection contre les effets de changement climatique ;
- *Les coupes anarchiques des boisements* à la recherche du charbon, du bois de chauffage, du bois de service ;
- *Faible maîtrise des techniques culturales* qui engendre généralement l'érosion ;
- *Les marais non aménagés et exploités* de manière anarchique ;
- *La pression démographique* se fait également sentir sur les boisements artificiels par l'extension des terres cultivables vers ses zones ;
- *La non remise en état des sites d'extraction des carrières* créant une porte d'entrée pour l'érosion.

b. **Les potentialités du secteur de l'environnement et changements climatiques** Au

niveau des potentialités, il est à signaler:

- L'existence de la réglementation sur l'exploitation des mines et carrières qui serviront d'outil légal pour la protection voire la répression en cas de besoin; Les projets de développement à impact négatif sur l'environnement doivent prévoir des mesures d'accompagnement pour atténuer l'impact;
- La volonté du Gouvernement de promouvoir le couvert végétal dans son programme « **Ewe Burundi Urambaye** » par la mise en place des pépinières par colline.

Les principales contraintes qui handicapent la promotion de la protection sociale et du genre sont les suivantes :

- Faible taux de vulgarisation de la loi réprimant les VBG et VSBG;
- La non prise en compte de la dimension genre dans les programmes de développement ;
- Le faible taux de représentation des femmes dans les organes de prise de décision;
- Faible adhésion de la population au système de mutualité de la santé communautaire
- Le manque de fonds pour la prise en charge des cas de VBG et VSBG;
- La culture burundaise qui donne à la fille ou femme une place de soumission;
- La thématique genre encore mal comprise dans notre société;
- Un effectif important de vulnérables;
- Faible accès des femmes aux revenus familiaux.

La commune dispose de certaines potentialités qui peuvent permettre le développement du genre et de la protection sociale qui sont les suivantes :

- Existence d'un service décentralisé de l'Etat pour la promotion du genre et de protection sociale « CDFC »;
- Existence des leaders communautaires encadrés par le CDFC sur toutes les collines;
- Existence des associations de femmes d'épargne et de crédit pour la promotion du développement économique des femmes.
- Existence des organisations féminines de défense des droits des femmes;
- Existence de la loi qui milite pour la promotion du genre;

Les principales contraintes de développement du secteur **Justice et sécurité** sont les suivantes :

- L'insuffisance de l'effectif des juges;
- Le non-respect par la population des décisions des juges lors de l'exécution des jugements;
- Le manque de moyens de transport pour les juges pour aller exécuter les jugements rendus ou faire des constats sur terrain;
- Le manque de moyens de transport des policiers en cas de nécessité;

c. Les potentialités du secteur de la justice et de la sécurité.

Les potentialités du secteur sont :

- L'existence d'un commissariat communal de police;
- L'existence des comités mixtes de sécurité à tous les niveaux; L'existence des juges formés;
- Disponibilité d'un service de l'ordre judiciaire.
- la thématique de gestion et de prévention des catastrophes non encore maîtrisée au niveau local

Les principales contraintes du secteur des finances communales sont :

- la faible monétarisation de l'économie communale ;
- Le manque de marchés modernes;
- L'existence des arriérés des cotisations de l'INSS et de la MFP;
- La faible mobilisation des ressources endogènes et exogènes en vue de financer les projets de développement;
- Le faible développement des activités économiques dans la commune.

Les principales potentialités de la commune qui pourront contribuer à la hausse des ressources endogènes et exogènes sont :

- L'existence de contribuables dans la commune quand bien même le recouvrement n'est pas encore maximal;
- Le PCDC de 4^e génération qui met le développement économique local au premier rang des priorités, ce qui permettra de dynamiser les activités économiques de la commune et par conséquent accroître les recettes fiscales;
- L'existence des places de marchés qui aident à augmenter les entrées financières surtout que les autorités communales affirment que plus de 60% des recettes proviennent des marchés.

Figure 2 : La carte des atouts et potentialités de la Commune Nyabihanga en 2023

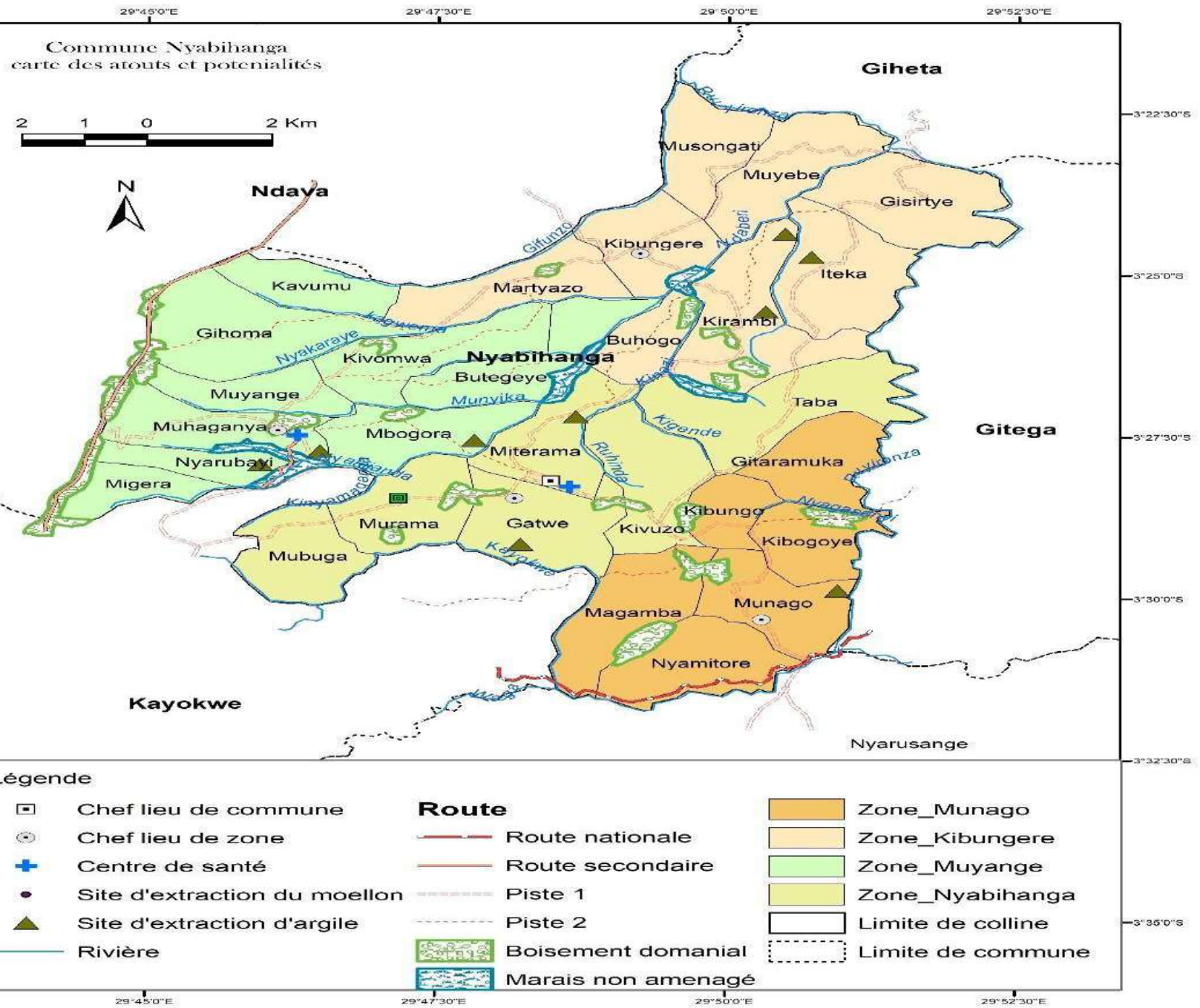

Chapitre IV. Les axes stratégiques d'interventions, les programmes,

Les projets et les activités du PCDC.

IV.1. Définition de la vision de la commune

Au cours de la phase préparatoire du processus d'élaboration du PCDC 4ème génération de la commune Nyabihanga, l'administration communale appuyée par les membres de l'ECP ont formulé la vision de la commune fondée sur un changement positif des conditions de vie de la population, d'ici 2028. Cette vision qui exprime bien les aspirations des autorités et de la population de la commune a été validée par le conseil communal et elle est ainsi libellée :

"De 2023-2028, NYABIHANGA, une Commune solidaire, démocratique, d'une production abondante, d'une transformation structurelle de l'économie locale, Commune résiliente aux changements climatiques, d'une population instruite, de bonne santé, d'accès à la justice et à la protection sociale équitable pour tous".

IV.2. Description succincte des axes stratégiques

Axe 1 : Développement de l'agriculture, de l'élevage et amélioration de la sécurité Alimentaire

Dans cet axe stratégique, les activités développées sont regroupées en deux programmes à savoir (1) le programme de l'augmentation de la production des cultures vivrières, maraîchères, fruitières, industrielles et d'exportation et (2) le programme de développement de l'élevage pour une sécurité alimentaire soutenue.

Trois et deux projets sont respectivement développés dans le premier et le second programme. Des indicateurs d'effets sont définis pour chaque projet tandis que chaque activité contient des indicateurs de processus.

Axe 2 : Développement du capital humain (Education, santé, hygiène & assainissement, habitat décent, protection sociale, emploi décent) et maîtrise de la croissance démographique

Dans cet axe stratégique, il est défini cinq programmes à savoir (1) le programme développement du système éducatif performant, (2) le programme d'amélioration du système de santé, (3) le programme de la promotion de la protection sociale, (4) le programme de l'amélioration de l'habitat, l'accès à l'eau potable et à l'assainissement de base, (5) le programme de la promotion de l'emploi, sport et culture.

Chaque programme dispose des projets et activités spécifiques qui permettent d'atteindre des résultats escomptés. Les indicateurs d'effets et de produits sont définis sur chaque projet.

Axe 3: Développement des infrastructures d'appui à la production et autres secteurs porteurs de croissance économique

Cet axe est constitué de deux programmes à savoir (1) le programme en rapport avec le développement des infrastructures d'appui à la production et (2) le programme en rapport avec l'amélioration de la performance des autres secteurs porteurs de croissance.

Le premier programme est constitué de projets relatifs au développement du secteur énergétique, à l'augmentation de la couverture en eau potable, à l'amélioration du transport des personnes, des biens et marchandises et à l'amélioration de la Technologie de l'Information et de Communication (TIC)

Le second programme est constitué de projets en rapport avec l'amélioration de la performance du secteur des mines et carrières, l'amélioration de la performance du secteur artisanal et industriel, le développement du secteur de micro-finance ainsi que le développement du secteur commercial et du tourisme.

Les indicateurs d'effets et de produits sont définis sur chaque projet.

Axe 4 : Protection de l'environnement et adaptation aux changements climatiques

Dans cet axe, il est développé deux programmes en rapport avec (1) l'amélioration de la gestion durable de l'environnement et des risques climatiques et (2) l'amélioration de la rationalisation de l'occupation du territoire, et (3) la gestion des ressources en eau et assainissement global.

Le premier programme est constitué de trois projets relatifs (1) à la protection de l'environnement, (2) à la protection des écosystèmes naturels et des infrastructures ainsi que (3) à l'adaptation aux changements climatiques.

Le second programme comprend deux projets se rapportant (1) à l'aménagement du territoire et (2) à la gestion des ressources en eau et assainissement global.

Des indicateurs d'effets et de processus sont aussi développés pour chaque projet.

Axe 5: Renforcement de la bonne gouvernance, genre, justice, mobilisation des ressources, sécurité, droits humains, cohésion sociale

Cet axe stratégique comporte cinq programmes à savoir (1) la promotion de la bonne gouvernance locale, (2) l'amélioration des services de Justice, Paix et Sécurité, (3) la promotion du genre dans le secteur du développement, (4) l'amélioration du niveau de cohésion sociale et (5) le renforcement du système de mobilisation des ressources internes et externes de la commune.

Les projets développés dans ces programmes sont en rapport avec la gouvernance administrative pour un développement inclusif et durable, la lutte contre la corruption et les malversations économiques, l'amélioration de l'accès aux services juridiques, le renforcement de la sécurité des biens et des personnes, la promotion de la femme, la lutte contre les violence basées sur le genre, les droits humains, la promotion de la solidarité locale, le développement du service foncier ainsi que la mobilisation des ressources financières.

Axe 6 : Coordination, gestion et suivi-évaluation du PCDC

Au niveau de cet axe, il est développé des activités en rapport avec la coordination, la gestion, et le suivi-évaluation des différents programmes et projets contenus dans le PCDC. Il s'agit principalement des activités de planification annuelle et trimestrielle, de collecte des données et d'autres informations sur la mise en œuvre des activités en rapport avec les programmes et projets.

Cet axe donne un accent particulier sur le rapportage du niveau de réalisation des activités et des indicateurs définis pour chaque projet et activité.

Des ateliers de revue annuelle du PCDC sont prévus en vue d'analyser les succès, les défis et les leçons apprises en vue de bien manager la mise en œuvre du PCDC.

Tableaux 5. Cohérence des axes stratégiques avec la Vision 2040 et 2060, le PND 2018-2027 révisé et les politiques sectorielles

PILIER DE LA VISION	OBJECTIFS DE LA VISION	AXES DU PND REVISE	OBJECTIFS DU PND REVISE	PROGRAMMES PRIORITAIRES	PROGRAMMES BUDGETAIRES
Pilier 2 : EFFICACITE ECONOMIQUE	DEVELOPPER UNE AGRICULTURE CREATRICE DE RICHESSE ET CATALYSEUR DE LA SECURITE ALIMENTAIRE	Axe 1: Transformation structurelle pour une économie durable et numérique	Transformer les secteurs porteurs de croissance pour une économie soutenue et créatrice d'emploi	Programme d'appui à la gestion macroéconomique et à la mobilisation des ressources	agriculture
Pilier 2 : EFFICACITE ECONOMIQUE	DEVELOPPER UNE AGRICULTURE CREATRICE DE RICHESSE ET CATALYSEUR DE LA SECURITE ALIMENTAIRE	Axe 1: Transformation structurelle pour une économie durable et numérique	Transformer les secteurs porteurs de croissance pour une économie soutenue et créatrice d'emploi	Programme d'appui à la gestion macroéconomique et à la mobilisation des ressources	agriculture

Pilier 2 : EFFICACIT E ECONOMI QUE	DEVELOPPER UNE AGRICULTURE CREATRICE DE RICHESSE ET CATALYSEUR DE LA SECURITE ALIMENTAIRE	Axe 1: Transformation structurelle pour une économie durable et numérique	Transformer les secteurs porteurs de croissance pour une économie soutenue et créatrice d'emploi	Programme d'appui à la gestion macroéconomique et à la mobilisation des ressources	agriculture
Pilier 2 : EFFICACIT E ECONOMI QUE	DEVELOPPER UNE AGRICULTURE CREATRICE DE RICHESSE ET CATALYSEUR DE LA SECURITE ALIMENTAIRE	Axe 1: Transformation structurelle pour une économie durable et numérique	Transformer les secteurs porteurs de croissance pour une économie soutenue et créatrice d'emploi	Programme d'appui à la gestion macroéconomique et à la mobilisation des ressources	agriculture
Pilier 2 : EFFICACIT E ECONOMI QUE	DEVELOPPER UNE AGRICULTURE CREATRICE DE RICHESSE ET CATALYSEUR DE LA SECURITE ALIMENTAIRE	Axe 1: Transformation structurelle pour une économie durable et numérique	Transformer les secteurs porteurs de croissance pour une économie soutenue et créatrice d'emploi	Programme d'appui à la gestion macroéconomique et à la mobilisation des ressources	agriculture

Pilier 2 : EFFICACIT E ECONOMI QUE	DEVELOPPER UNE AGRICULTURE CREATRICE DE RICHESSE ET CATALYSEUR DE LA SECURITE ALIMENTAIRE	Axe 1: Transformation structurelle pour une économie durable et numérique	Transformer les secteurs porteurs de croissance pour une économie soutenue et créatrice d'emploi	Programme d'appui à la gestion macroéconomique et à la mobilisation des ressources	agriculture
Pilier 2 : EFFICACIT E ECONOMI QUE	DEVELOPPER UNE AGRICULTURE CREATRICE DE RICHESSE ET CATALYSEUR DE LA SECURITE ALIMENTAIRE	Axe 1: Transformation structurelle pour une économie durable et numérique	Transformer les secteurs porteurs de croissance pour une économie soutenue et créatrice d'emploi	Programme d'appui à la gestion macroéconomique et à la mobilisation des ressources	agriculture
Pilier 2 : EFFICACIT E ECONOMI QUE	DEVELOPPER UNE AGRICULTURE CREATRICE DE RICHESSE ET CATALYSEUR DE LA SECURITE ALIMENTAIRE	Axe 1: Transformation structurelle pour une économie durable et numérique	Transformer les secteurs porteurs de croissance pour une économie soutenue et créatrice d'emploi	Programme d'appui à la gestion macroéconomique et à la mobilisation des ressources	agriculture

Pilier 2 : EFFICACIT E ECONOMI QUE	DEVELOPPER UNE AGRICULTURE CREATRICE DE RICHESSE ET CATALYSEUR DE LA SECURITE ALIMENTAIRE	Axe 1: Transformation structurelle pour une économie durable et numérique	Transformer les secteurs porteurs de croissance pour une économie soutenue et créatrice d'emploi	Programme d'appui à la gestion macroéconomique et à la mobilisation des ressources	agriculture
Pilier 2 : EFFICACIT E ECONOMI QUE	DEVELOPPER UNE AGRICULTURE CREATRICE DE RICHESSE ET CATALYSEUR DE LA SECURITE ALIMENTAIRE	Axe 1: Transformation structurelle pour une économie durable et numérique	Transformer les secteurs porteurs de croissance pour une économie soutenue et créatrice d'emploi	Programme d'appui à la gestion macroéconomique et à la mobilisation des ressources	agriculture
Pilier 2 : EFFICACIT E ECONOMI QUE	DEVELOPPER UNE AGRICULTURE CREATRICE DE RICHESSE ET CATALYSEUR DE LA SECURITE ALIMENTAIRE	Axe 1: Transformation structurelle pour une économie durable et numérique	Transformer les secteurs porteurs de croissance pour une économie soutenue et créatrice d'emploi	Programme d'appui à la gestion macroéconomique et à la mobilisation des ressources	agriculture

Pilier 2 : EFFICACIT E ECONOMI QUE	DEVELOPPER UNE AGRICULTURE CREATRICE DE RICHESSSE ET CATALYSEUR DE LA SECURITE ALIMENTAIRE	Axe 1: Transformation structurale pour une économie durable et numérique	Transformer les secteurs porteurs de croissance pour une économie soutenue et créatrice d'emploi	Programme d'appui à la gestion macroéconomique et à la mobilisation des ressources	agriculture
Pilier 2 : EFFICACIT E ECONOMI QUE	DEVELOPPER UNE AGRICULTURE CREATRICE DE RICHESSSE ET CATALYSEUR DE LA SECURITE ALIMENTAIRE	Axe 1: Transformation structurale pour une économie durable et numérique	Transformer les secteurs porteurs de croissance pour une économie soutenue et créatrice d'emploi	Programme d'appui à la gestion macroéconomique et à la mobilisation des ressources	agriculture
Pilier 2 : EFFICACIT E ECONOMI QUE	DEVELOPPER UNE AGRICULTURE CREATRICE DE RICHESSSE ET CATALYSEUR DE LA SECURITE ALIMENTAIRE	Axe 1: Transformation structurale pour une économie durable et numérique	Transformer les secteurs porteurs de croissance pour une économie soutenue et créatrice d'emploi	Programme d'appui à la gestion macroéconomique et à la mobilisation des ressources	agriculture

Pilier 2 : EFFICACIT E ECONOMI QUE	DEVELOPPER UNE AGRICULTURE CREATRICE DE RICHESSE ET CATALYSEUR DE LA SECURITE ALIMENTAIRE	Axe 1: Transformation structurelle pour une économie durable et numérique	Transformer les secteurs porteurs de croissance pour une économie soutenue et créatrice d'emploi	Programme d'appui à la gestion macroéconomique et à la mobilisation des ressources	agriculture
Pilier 2 : EFFICACIT E ECONOMI QUE	DEVELOPPER UNE AGRICULTURE CREATRICE DE RICHESSE ET CATALYSEUR DE LA SECURITE ALIMENTAIRE	Axe 1: Transformation structurelle pour une économie durable et numérique	Transformer les secteurs porteurs de croissance pour une économie soutenue et créatrice d'emploi	Programme d'appui à la gestion macroéconomique et à la mobilisation des ressources	agriculture
Pilier 2 : EFFICACIT E ECONOMI QUE	DEVELOPPER UNE AGRICULTURE CREATRICE DE RICHESSE ET CATALYSEUR DE LA SECURITE ALIMENTAIRE	Axe 1: Transformation structurelle pour une économie durable et numérique	Transformer les secteurs porteurs de croissance pour une économie soutenue et créatrice d'emploi	Programme d'appui à la gestion macroéconomique et à la mobilisation des ressources	agriculture

Pilier 2 : EFFICACIT E ECONOMI QUE	DEVELOPPER UNE AGRICULTURE CREATRICE DE RICHESSE ET CATALYSEUR DE LA SECURITE ALIMENTAIRE	Axe 1: Transformation structurelle pour une économie durable et numérique	Transformer les secteurs porteurs de croissance pour une économie soutenue et créatrice d'emploi	Programme d'appui à la gestion macroéconomique et à la mobilisation des ressources	agriculture
Pilier 2 : EFFICACIT E ECONOMI QUE	DEVELOPPER UNE AGRICULTURE CREATRICE DE RICHESSE ET CATALYSEUR DE LA SECURITE ALIMENTAIRE	Axe 1: Transformation structurelle pour une économie durable et numérique	Transformer les secteurs porteurs de croissance pour une économie soutenue et créatrice d'emploi	Programme d'appui à la gestion macroéconomique et à la mobilisation des ressources	agriculture
Pilier 2 : EFFICACIT E ECONOMI QUE	DEVELOPPER UNE AGRICULTURE CREATRICE DE RICHESSE ET CATALYSEUR DE LA SECURITE ALIMENTAIRE	Axe 1: Transformation structurelle pour une économie durable et numérique	Transformer les secteurs porteurs de croissance pour une économie soutenue et créatrice d'emploi	Programme d'appui à la gestion macroéconomique et à la mobilisation des ressources	agriculture

Pilier 2 : EFFICACIT E ECONOMI QUE	DEVELOPPER UNE AGRICULTURE CREATRICE DE RICHESSE ET CATALYSEUR DE LA SECURITE ALIMENTAIRE	Axe 1: Transformation structurelle pour une économie durable et numérique	Transformer les secteurs porteurs de croissance pour une économie soutenue et créatrice d'emploi	Programme d'appui à la gestion macroéconomique et à la mobilisation des ressources	agriculture
Pilier 2 : EFFICACIT E ECONOMI QUE	DEVELOPPER UNE AGRICULTURE CREATRICE DE RICHESSE ET CATALYSEUR DE LA SECURITE ALIMENTAIRE	Axe 1: Transformation structurelle pour une économie durable et numérique	Transformer les secteurs porteurs de croissance pour une économie soutenue et créatrice d'emploi	Programme d'appui à la gestion macroéconomique et à la mobilisation des ressources	agriculture
Pilier 2 : EFFICACIT E ECONOMI QUE	DEVELOPPER UNE AGRICULTURE CREATRICE DE RICHESSE ET CATALYSEUR DE LA SECURITE ALIMENTAIRE	Axe 1: Transformation structurelle pour une économie durable et numérique	Transformer les secteurs porteurs de croissance pour une économie soutenue et créatrice d'emploi	Programme d'appui à la gestion macroéconomique et à la mobilisation des ressources	agriculture
Pilier 2 : EFFICACIT E ECONOMI QUE	DEVELOPPER UNE AGRICULTURE CREATRICE DE RICHESSE ET CATALYSEUR DE	Axe 1: Transformation structurelle pour une économie durable et numérique	Transformer les secteurs porteurs de croissance pour une	Programme d'appui à la gestion macroéconomique et à la mobilisation des ressources	agriculture

	LA SECURITE ALIMENTAIRE		économie soutenue et créatrice d'emploi		
Pilier 2 : EFFICACITE ECONOMIQUE	DEVELOPPER UNE AGRICULTURE CREATRICE DE RICHESSE ET CATALYSEUR DE LA SECURITE ALIMENTAIRE	Axe 1: Transformation structurelle pour une économie durable et numérique	Transformer les secteurs porteurs de croissance pour une économie soutenue et créatrice d'emploi	Programme d'appui à la gestion macroéconomique et à la mobilisation des ressources	agriculture
Pilier 2 : EFFICACITE ECONOMIQUE	DEVELOPPER UNE AGRICULTURE CREATRICE DE RICHESSE ET CATALYSEUR DE LA SECURITE ALIMENTAIRE	Axe 1: Transformation structurelle pour une économie durable et numérique	Transformer les secteurs porteurs de croissance pour une économie soutenue et créatrice d'emploi	Programme d'appui à la gestion macroéconomique et à la mobilisation des ressources	agriculture
Pilier 2 : EFFICACITE ECONOMIQUE	DEVELOPPER UNE AGRICULTURE CREATRICE DE RICHESSE ET CATALYSEUR DE LA SECURITE ALIMENTAIRE	Axe 1: Transformation structurelle pour une économie durable et numérique	Transformer les secteurs porteurs de croissance pour une économie soutenue et créatrice d'emploi	Programme d'appui à la gestion macroéconomique et à la mobilisation des ressources	agriculture

Pilier 2 : EFFICACIT E ECONOMI QUE	DEVELOPPER UNE AGRICULTURE CREATRICE DE RICHESSE ET CATALYSEUR DE LA SECURITE ALIMENTAIRE	Axe 1: Transformation structurelle pour une économie durable et numérique	Transformer les secteurs porteurs de croissance pour une économie soutenue et créatrice d'emploi	Programme d'appui à la gestion macroéconomique et à la mobilisation des ressources	agriculture
Pilier 2 : EFFICACIT E ECONOMI QUE	DEVELOPPER UNE AGRICULTURE CREATRICE DE RICHESSE ET CATALYSEUR DE LA SECURITE ALIMENTAIRE	Axe 1: Transformation structurelle pour une économie durable et numérique	Transformer les secteurs porteurs de croissance pour une économie soutenue et créatrice d'emploi	Programme d'appui à la gestion macroéconomique et à la mobilisation des ressources	agriculture
Pilier 2 : EFFICACIT E ECONOMI QUE	DEVELOPPER UNE AGRICULTURE CREATRICE DE RICHESSE ET CATALYSEUR DE LA SECURITE ALIMENTAIRE	Axe 1: Transformation structurelle pour une économie durable et numérique	Transformer les secteurs porteurs de croissance pour une économie soutenue et créatrice d'emploi	Programme d'appui à la gestion macroéconomique et à la mobilisation des ressources	agriculture

Pilier 2 : EFFICACIT E ECONOMI QUE	DEVELOPPER UNE AGRICULTURE CREATRICE DE RICHESSE ET CATALYSEUR DE LA SECURITE ALIMENTAIRE	Axe 1: Transformation structurelle pour une économie durable et numérique	Transformer les secteurs porteurs de croissance pour une économie soutenue et créatrice d'emploi	Programme d'appui à la gestion macroéconomique et à la mobilisation des ressources	agriculture
Pilier 2 : EFFICACIT E ECONOMI QUE	DEVELOPPER UNE AGRICULTURE CREATRICE DE RICHESSE ET CATALYSEUR DE LA SECURITE ALIMENTAIRE	Axe 1: Transformation structurelle pour une économie durable et numérique	Transformer les secteurs porteurs de croissance pour une économie soutenue et créatrice d'emploi	Programme d'appui à la gestion macroéconomique et à la mobilisation des ressources	agriculture
Pilier 2 : EFFICACIT E ECONOMI QUE	DEVELOPPER UNE AGRICULTURE CREATRICE DE RICHESSE ET CATALYSEUR DE LA SECURITE ALIMENTAIRE	Axe 1: Transformation structurelle pour une économie durable et numérique	Transformer les secteurs porteurs de croissance pour une économie soutenue et créatrice d'emploi	Programme d'appui à la gestion macroéconomique et à la mobilisation des ressources	agriculture

Pilier 2 : EFFICACIT E ECONOMI QUE	DEVELOPPER UNE AGRICULTURE CREATRICE DE RICHESSE ET CATALYSEUR DE LA SECURITE ALIMENTAIRE	Axe 1: Transformation structurelle pour une économie durable et numérique	Transformer les secteurs porteurs de croissance pour une économie soutenue et créatrice d'emploi	Programme d'appui à la gestion macroéconomique et à la mobilisation des ressources	agriculture
Pilier 2 : EFFICACIT E ECONOMI QUE	DEVELOPPER UNE AGRICULTURE CREATRICE DE RICHESSE ET CATALYSEUR DE LA SECURITE ALIMENTAIRE	Axe 1: Transformation structurelle pour une économie durable et numérique	Transformer les secteurs porteurs de croissance pour une économie soutenue et créatrice d'emploi	Programme d'appui à la gestion macroéconomique et à la mobilisation des ressources	agriculture
Pilier 2 : EFFICACIT E ECONOMI QUE	DEVELOPPER UNE AGRICULTURE CREATRICE DE RICHESSE ET CATALYSEUR DE LA SECURITE ALIMENTAIRE	Axe 1: Transformation structurelle pour une économie durable et numérique	Transformer les secteurs porteurs de croissance pour une économie soutenue et créatrice d'emploi	Programme d'appui à la gestion macroéconomique et à la mobilisation des ressources	agriculture

Pilier 2 : EFFICACIT E ECONOMI QUE	DEVELOPPER UNE AGRICULTURE CREATRICE DE RICHESSE ET CATALYSEUR DE LA SECURITE ALIMENTAIRE	Axe 1: Transformation structurelle pour une économie durable et numérique	Transformer les secteurs porteurs de croissance pour une économie soutenue et créatrice d'emploi	Programme d'appui à la gestion macroéconomique et à la mobilisation des ressources	agriculture
Pilier 2 : EFFICACIT E ECONOMI QUE	DEVELOPPER UNE AGRICULTURE CREATRICE DE RICHESSE ET CATALYSEUR DE LA SECURITE ALIMENTAIRE	Axe 1: Transformation structurelle pour une économie durable et numérique	Transformer les secteurs porteurs de croissance pour une économie soutenue et créatrice d'emploi	Programme d'appui à la gestion macroéconomique et à la mobilisation des ressources	elevage et halieutique
Pilier 2 : EFFICACIT E ECONOMI QUE	DEVELOPPER UNE AGRICULTURE CREATRICE DE RICHESSE ET CATALYSEUR DE LA SECURITE ALIMENTAIRE	Axe 1: Transformation structurelle pour une économie durable et numérique	Transformer les secteurs porteurs de croissance pour une économie soutenue et créatrice d'emploi	Programme d'appui à la gestion macroéconomique et à la mobilisation des ressources	elevage et halieutique

Pilier 2 : EFFICACIT E ECONOMI QUE	DEVELOPPER UNE AGRICULTURE CREATRICE DE RICHESSE ET CATALYSEUR DE LA SECURITE ALIMENTAIRE	Axe 1: Transformation structurale pour une économie durable et numérique	Transformer les secteurs porteurs de croissance pour une économie soutenue et créatrice d'emploi	Programme d'appui à la gestion macroéconomique et à la mobilisation des ressources	elevage et halieutique
Pilier 2 : EFFICACIT E ECONOMI QUE	DEVELOPPER UNE AGRICULTURE CREATRICE DE RICHESSE ET CATALYSEUR DE LA SECURITE ALIMENTAIRE	Axe 1: Transformation structurale pour une économie durable et numérique	Transformer les secteurs porteurs de croissance pour une économie soutenue et créatrice d'emploi	Programme d'appui à la gestion macroéconomique et à la mobilisation des ressources	elevage et halieutique
Pilier 2 : EFFICACIT E ECONOMI QUE	DEVELOPPER UNE AGRICULTURE CREATRICE DE RICHESSE ET CATALYSEUR DE LA SECURITE ALIMENTAIRE	Axe 1: Transformation structurale pour une économie durable et numérique	Transformer les secteurs porteurs de croissance pour une économie soutenue et créatrice d'emploi	Programme d'appui à la gestion macroéconomique et à la mobilisation des ressources	elevage et halieutique

Pilier 2 : EFFICACIT E ECONOMI QUE	DEVELOPPER UNE AGRICULTURE CREATRICE DE RICHESSE ET CATALYSEUR DE LA SECURITE ALIMENTAIRE	Axe 1: Transformation structurelle pour une économie durable et numérique	Transformer les secteurs porteurs de croissance pour une économie soutenue et créatrice d'emploi	Programme d'appui à la gestion macroéconomique et à la mobilisation des ressources	elevage et halieutique
Pilier 2 : EFFICACIT E ECONOMI QUE	DEVELOPPER UNE AGRICULTURE CREATRICE DE RICHESSE ET CATALYSEUR DE LA SECURITE ALIMENTAIRE	Axe 1: Transformation structurelle pour une économie durable et numérique	Transformer les secteurs porteurs de croissance pour une économie soutenue et créatrice d'emploi	Programme d'appui à la gestion macroéconomique et à la mobilisation des ressources	elevage et halieutique
Pilier 2 : EFFICACIT E ECONOMI QUE	DEVELOPPER UNE AGRICULTURE CREATRICE DE RICHESSE ET CATALYSEUR DE LA SECURITE ALIMENTAIRE	Axe 1: Transformation structurelle pour une économie durable et numérique	Transformer les secteurs porteurs de croissance pour une économie soutenue et créatrice d'emploi	Programme d'appui à la gestion macroéconomique et à la mobilisation des ressources	elevage et halieutique

Pilier 2 : EFFICACIT E ECONOMI QUE	DEVELOPPER UNE AGRICULTURE CREATRICE DE RICHESSE ET CATALYSEUR DE LA SECURITE ALIMENTAIRE	Axe 1: Transformation structurelle pour une économie durable et numérique	Transformer les secteurs porteurs de croissance pour une économie soutenue et créatrice d'emploi	Programme d'appui à la gestion macroéconomique et à la mobilisation des ressources	elevage et halieutique
Pilier 2 : EFFICACIT E ECONOMI QUE	DEVELOPPER UNE AGRICULTURE CREATRICE DE RICHESSE ET CATALYSEUR DE LA SECURITE ALIMENTAIRE	Axe 1: Transformation structurelle pour une économie durable et numérique	Transformer les secteurs porteurs de croissance pour une économie soutenue et créatrice d'emploi	Programme d'appui à la gestion macroéconomique et à la mobilisation des ressources	elevage et halieutique
Pilier 2 : EFFICACIT E ECONOMI QUE	DEVELOPPER UNE AGRICULTURE CREATRICE DE RICHESSE ET CATALYSEUR DE LA SECURITE ALIMENTAIRE	Axe 1: Transformation structurelle pour une économie durable et numérique	Transformer les secteurs porteurs de croissance pour une économie soutenue et créatrice d'emploi	Programme d'appui à la gestion macroéconomique et à la mobilisation des ressources	elevage et halieutique

Pilier 2 : EFFICACIT E ECONOMI QUE	DEVELOPPER UNE AGRICULTURE CREATRICE DE RICHESSE ET CATALYSEUR DE LA SECURITE ALIMENTAIRE	Axe 1: Transformation structurelle pour une économie durable et numérique	Transformer les secteurs porteurs de croissance pour une économie soutenue et créatrice d'emploi	Programme d'appui à la gestion macroéconomique et à la mobilisation des ressources	elevage et halieutique
Pilier 2 : EFFICACIT E ECONOMI QUE	DEVELOPPER UNE AGRICULTURE CREATRICE DE RICHESSE ET CATALYSEUR DE LA SECURITE ALIMENTAIRE	Axe 1: Transformation structurelle pour une économie durable et numérique	Transformer les secteurs porteurs de croissance pour une économie soutenue et créatrice d'emploi	Programme d'appui à la gestion macroéconomique et à la mobilisation des ressources	elevage et halieutique
Pilier 2 : EFFICACIT E ECONOMI QUE	DEVELOPPER UNE AGRICULTURE CREATRICE DE RICHESSE ET CATALYSEUR DE LA SECURITE ALIMENTAIRE	Axe 1: Transformation structurelle pour une économie durable et numérique	Transformer les secteurs porteurs de croissance pour une économie soutenue et créatrice d'emploi	Programme d'appui à la gestion macroéconomique et à la mobilisation des ressources	elevage et halieutique

Pilier 2 : EFFICACIT E ECONOMI QUE	DEVELOPPER UNE AGRICULTURE CREATRICE DE RICHESSSE ET CATALYSEUR DE LA SECURITE ALIMENTAIRE	Axe 1: Transformation structurelle pour une économie durable et numérique	Transformer les secteurs porteurs de croissance pour une économie soutenue et créatrice d'emploi	Programme d'appui à la gestion macroéconomique et à la mobilisation des ressources	elevage et halieutique
Pilier 2 : EFFICACIT E ECONOMI QUE	DEVELOPPER UNE AGRICULTURE CREATRICE DE RICHESSSE ET CATALYSEUR DE LA SECURITE ALIMENTAIRE	Axe 1: Transformation structurelle pour une économie durable et numérique	Transformer les secteurs porteurs de croissance pour une économie soutenue et créatrice d'emploi	Programme d'appui à la gestion macroéconomique et à la mobilisation des ressources	elevage et halieutique
Pilier 2 : EFFICACIT E ECONOMI QUE	DEVELOPPER UNE AGRICULTURE CREATRICE DE RICHESSSE ET CATALYSEUR DE LA SECURITE ALIMENTAIRE	Axe 1: Transformation structurelle pour une économie durable et numérique	Transformer les secteurs porteurs de croissance pour une économie soutenue et créatrice d'emploi	Programme d'appui à la gestion macroéconomique et à la mobilisation des ressources	elevage et halieutique

Pilier 2 : EFFICACIT E ECONOMI QUE	DEVELOPPER UNE AGRICULTURE CREATRICE DE RICHESSE ET CATALYSEUR DE LA SECURITE ALIMENTAIRE	Axe 1: Transformation structurelle pour une économie durable et numérique	Transformer les secteurs porteurs de croissance pour une économie soutenue et créatrice d'emploi	Programme d'appui à la gestion macroéconomique et à la mobilisation des ressources	elevage et halieutique
Pilier 2 : EFFICACIT E ECONOMI QUE	DEVELOPPER UNE AGRICULTURE CREATRICE DE RICHESSE ET CATALYSEUR DE LA SECURITE ALIMENTAIRE	Axe 1: Transformation structurelle pour une économie durable et numérique	Transformer les secteurs porteurs de croissance pour une économie soutenue et créatrice d'emploi	Programme d'appui à la gestion macroéconomique et à la mobilisation des ressources	elevage et halieutique

Pilier 2 : EFFICACIT E ECONOMI QUE	DEVELOPPER UNE AGRICULTURE CREATRICE DE RICHESSSE ET CATALYSEUR DE LA SECURITE ALIMENTAIRE	Axe 1: Transformation structurelle pour une économie durable et numérique	Transformer les secteurs porteurs de croissance pour une économie soutenue et créatrice d'emploi	Programme d'appui à la gestion macroéconomique et à la mobilisation des ressources	elevage et halieutique
Pilier 2 : EFFICACIT E ECONOMI QUE	DEVELOPPER UNE AGRICULTURE CREATRICE DE RICHESSSE ET CATALYSEUR DE LA SECURITE ALIMENTAIRE	Axe 1: Transformation structurelle pour une économie durable et numérique	Transformer les secteurs porteurs de croissance pour une économie soutenue et créatrice d'emploi	Programme d'appui à la gestion macroéconomique et à la mobilisation des ressources	elevage et halieutique

Pilier 3: EQUITE SOCIALE	DEVELOPPER UNE EDUCATION DE BASE DE QUALITE ET INCLUSIVE	Axe 2. Développement du capital humain et inclusion sociale	Améliorer les services sociaux de base	Programme de développement des filières de formation professionnelle, technique et d'appui à l'entrepreneuriat	Enseignement préscolaire, fondamental et au post fondamental général et pédagogique
Pilier 3: EQUITE SOCIALE	DEVELOPPER UNE EDUCATION DE BASE DE QUALITE ET INCLUSIVE	Axe 2. Développement du capital humain et inclusion sociale	Améliorer les services sociaux de base	Programme de développement des filières de formation professionnelle, technique et d'appui à l'entrepreneuriat	Enseignement préscolaire, fondamental et au post fondamental général et pédagogique

Pilier 3: EQUITE SOCIALE	DEVELOPPER UNE EDUCATION DE BASE DE QUALITE ET INCLUSIVE	Axe 2. Développement du capital humain et inclusion sociale	Améliorer les services sociaux de base	Programme de développement des filières de formation professionnelle, technique et d'appui à l'entrepreneuriat	Enseignement préscolaire, fondamental et au post fondamental général et pédagogique
Pilier 3: EQUITE SOCIALE	DEVELOPPER UNE EDUCATION DE BASE DE QUALITE ET INCLUSIVE	Axe 2. Développement du capital humain et inclusion sociale	Améliorer les services sociaux de base	Programme de développement des filières de formation professionnelle, technique et d'appui à l'entrepreneuriat	Enseignement préscolaire, fondamental et au post fondamental général et pédagogique
Pilier 3: EQUITE SOCIALE	DEVELOPPER UNE EDUCATION DE BASE DE QUALITE ET INCLUSIVE	Axe 2. Développement du capital humain et inclusion sociale	Améliorer les services sociaux de base	Programme de développement des filières de formation professionnelle, technique et d'appui à l'entrepreneuriat	Enseignement préscolaire, fondamental et au post fondamental général et pédagogique

Pilier 3: EQUITE SOCIALE	DEVELOPPER UNE EDUCATION DE BASE DE QUALITE ET INCLUSIVE	Axe 2. Développement du capital humain et inclusion sociale	Améliorer les services sociaux de base	Programme de développement des filières de formation professionnelle, technique et d'appui à l'entrepreneuriat	Enseignement préscolaire, fondamental et au post fondamental général et pédagogique
Pilier 3: EQUITE SOCIALE	DEVELOPPER UNE EDUCATION DE BASE DE QUALITE ET INCLUSIVE	Axe 2. Développement du capital humain et inclusion sociale	Améliorer les services sociaux de base	Programme de développement des filières de formation professionnelle, technique et d'appui à l'entrepreneuriat	Enseignement préscolaire, fondamental et au post fondamental général et pédagogique

Pilier 3: EQUITE SOCIALE	DEVELOPPER UNE EDUCATION DE BASE DE QUALITE ET INCLUSIVE	Axe 2. Développement du capital humain et inclusion sociale	Améliorer les services sociaux de base	Programme de développement des filières de formation professionnelle, technique et d'appui à l'entrepreneuriat	Enseignement préscolaire, fondamental et au post fondamental général et pédagogique
Pilier 3: EQUITE SOCIALE	DEVELOPPER UNE EDUCATION DE BASE DE QUALITE ET INCLUSIVE	Axe 2. Développement du capital humain et inclusion sociale	Améliorer les services sociaux de base	Programme de développement des filières de formation professionnelle, technique et d'appui à l'entrepreneuriat	Enseignement préscolaire, fondamental et au post fondamental général et pédagogique

Pilier 3: EQUITE SOCIALE	DEVELOPPER UNE EDUCATION DE BASE DE QUALITE ET INCLUSIVE	Axe 2. Développement du capital humain et inclusion sociale	Améliorer les services sociaux de base	Programme de développement des filières de formation professionnelle, technique et d'appui à l'entrepreneuriat	Enseignement préscolaire, fondamental et au post fondamental général et pédagogique
Pilier 3: EQUITE SOCIALE	DEVELOPPER UNE EDUCATION DE BASE DE QUALITE ET INCLUSIVE	Axe 2. Développement du capital humain et inclusion sociale	Améliorer les services sociaux de base	Programme de développement des filières de formation professionnelle, technique et d'appui à l'entrepreneuriat	Enseignement préscolaire, fondamental et au post fondamental général et pédagogique

Pilier 3: EQUITE SOCIALE	DEVELOPPER UNE EDUCATION DE BASE DE QUALITE ET INCLUSIVE	Axe 2. Développement du capital humain et inclusion sociale	Améliorer les services sociaux de base	Programme de développement des filères de formation professionnelle, technique et d'appui à l'entrepreneuriat	Enseignement préscolaire, fondamental et au post fondamental général et pédagogique
Pilier 3: EQUITE SOCIALE	DEVELOPPER UNE EDUCATION DE BASE DE QUALITE ET INCLUSIVE	Axe 2. Développement du capital humain et inclusion sociale	Améliorer les services sociaux de base	Programme de développement des filères de formation professionnelle, technique et d'appui à l'entrepreneuriat	Enseignement préscolaire, fondamental et au post fondamental général et pédagogique

Pilier 3: EQUITE SOCIALE	DEVELOPPER UNE EDUCATION DE BASE DE QUALITE ET INCLUSIVE	Axe 2. Développement du capital humain et inclusion sociale	Améliorer les services sociaux de base	Programme de développement des filières de formation professionnelle, technique et d'appui à l'entrepreneuriat	Enseignement préscolaire, fondamental et au post fondamental général et pédagogique
Pilier 3: EQUITE SOCIALE	DEVELOPPER UNE EDUCATION DE BASE DE QUALITE ET INCLUSIVE	Axe 2. Développement du capital humain et inclusion sociale	Améliorer les services sociaux de base	Programme de développement des filières de formation professionnelle, technique et d'appui à l'entrepreneuriat	Enseignement préscolaire, fondamental et au post fondamental général et pédagogique

Pilier 3: EQUITE SOCIALE	DEVELOPPER UNE EDUCATION DE BASE DE QUALITE ET INCLUSIVE	Axe 2. Développement du capital humain et inclusion sociale	Améliorer les services sociaux de base	Programme de développement des filières de formation professionnelle, technique et d'appui à l'entrepreneuriat	Enseignement préscolaire, fondamental et au post fondamental général et pédagogique
Pilier 3: EQUITE SOCIALE	DEVELOPPER UNE EDUCATION DE BASE DE QUALITE ET INCLUSIVE	Axe 2. Développement du capital humain et inclusion sociale	Améliorer les services sociaux de base	Programme de développement des filières de formation professionnelle, technique et d'appui à l'entrepreneuriat	enseignement technique et de la formation professionnelle

Pilier 3: EQUITE SOCIALE	DEVELOPPER UNE EDUCATION DE BASE DE QUALITE ET INCLUSIVE	Axe 2. Développement du capital humain et inclusion sociale	Améliorer les services sociaux de base	Programme de développement des filères de formation professionnelle, technique et d'appui à l'entrepreneuriat	enseignement technique et de la formation professionnelle
Pilier 3: EQUITE SOCIALE	AMELIORER L ACCES AUX SOINS DE SANTE DE BASE POUR TOUS	Axe 2. Développement du capital humain et inclusion sociale	Améliorer les services sociaux de base	Programme d'augmentation de l'accès à l'eau potable, à l'hygiène et à l'assainissement	Offre et accès aux services et soins de santé
Pilier 3: EQUITE SOCIALE	AMELIORER L ACCES AUX SOINS DE SANTE DE BASE POUR TOUS	Axe 2. Développement du capital humain et inclusion sociale	Améliorer les services sociaux de base	Programme d'augmentation de l'accès à l'eau potable, à l'hygiène et à l'assainissement	Offre et accès aux services et soins de santé

Pilier 3: EQUITE SOCIALE	AMELIORER L ACCES AUX SOINS DE SANTE DE BASE POUR TOUS	Axe 2. Développement du capital humain et inclusion sociale	Améliorer les services sociaux de base	Programme d'augmentation de l'accès à l'eau potable, à l'hygiène et à l'assainissement	Offre et accès aux services et soins de santé
Pilier 3: EQUITE SOCIALE	AMELIORER L ACCES AUX SOINS DE SANTE DE BASE POUR TOUS	Axe 2. Développement du capital humain et inclusion sociale	Améliorer les services sociaux de base	Programme d'augmentation de l'accès à l'eau potable, à l'hygiène et à l'assainissement	Offre et accès aux services et soins de santé
Pilier 3: EQUITE SOCIALE	AMELIORER L ACCES AUX SOINS DE SANTE DE BASE POUR TOUS	Axe 2. Développement du capital humain et inclusion sociale	Améliorer les services sociaux de base	Programme d'augmentation de l'accès à l'eau potable, à l'hygiène et à l'assainissement	Offre et accès aux services et soins de santé

Pilier 3: EQUITE SOCIALE	AMELIORER L ACCES AUX SOINS DE SANTE DE BASE POUR TOUS	Axe 2. Développement du capital humain et inclusion sociale	Améliorer les services sociaux de base	Programme d'augmentation de l'accès à l'eau potable, à l'hygiène et à l'assainissement	Offre et accès aux services et soins de santé
Pilier 3: EQUITE SOCIALE	AMELIORER L ACCES AUX SOINS DE SANTE DE BASE POUR TOUS	Axe 2. Développement du capital humain et inclusion sociale	Améliorer les services sociaux de base	Programme d'augmentation de l'accès à l'eau potable, à l'hygiène et à l'assainissement	Offre et accès aux services et soins de santé
Pilier 3: EQUITE SOCIALE	AMELIORER L ACCES AUX SOINS DE SANTE DE BASE POUR TOUS	Axe 2. Développement du capital humain et inclusion sociale	Améliorer les services sociaux de base	Programme d'augmentation de l'accès à l'eau potable, à l'hygiène et à l'assainissement	Offre et accès aux services et soins de santé
Pilier 3: EQUITE SOCIALE	AMELIORER L ACCES AUX SOINS DE SANTE DE BASE POUR TOUS	Axe 2. Développement du capital humain et inclusion sociale	Améliorer les services sociaux de base	Programme d'augmentation de l'accès à l'eau potable, à l'hygiène et à l'assainissement	Offre et accès aux services et soins de santé

Pilier 3: EQUITE SOCIALE	AMELIORER L ACCES AUX SOINS DE SANTE DE BASE POUR TOUS	Axe 2. Développement du capital humain et inclusion sociale	Améliorer les services sociaux de base	Programme d'augmentation de l'accès à l'eau potable, à l'hygiène et à l'assainissement	Offre et accès aux services et soins de santé
Pilier 3: EQUITE SOCIALE	AMELIORER L ACCES AUX SOINS DE SANTE DE BASE POUR TOUS	Axe 2. Développement du capital humain et inclusion sociale	Améliorer les services sociaux de base	Programme d'augmentation de l'accès à l'eau potable, à l'hygiène et à l'assainissement	Offre et accès aux services et soins de santé
Pilier 3: EQUITE SOCIALE	AMELIORER L ACCES AUX SOINS DE SANTE DE BASE POUR TOUS	Axe 2. Développement du capital humain et inclusion sociale	Améliorer les services sociaux de base	Programme d'augmentation de l'accès à l'eau potable, à l'hygiène et à l'assainissement	Offre et accès aux services et soins de santé

Pilier 3: EQUITE SOCIALE	AMELIORER L ACCES AUX SOINS DE SANTE DE BASE POUR TOUS	Axe 2. Développement du capital humain et inclusion sociale	Améliorer les services sociaux de base	Programme d'augmentation de l'accès à l'eau potable, à l'hygiène et à l'assainissement	Offre et accès aux services et soins de santé
Pilier 3: EQUITE SOCIALE	AMELIORER L ACCES AUX SOINS DE SANTE DE BASE POUR TOUS	Axe 2. Développement du capital humain et inclusion sociale	Améliorer les services sociaux de base	Programme d'augmentation de l'accès à l'eau potable, à l'hygiène et à l'assainissement	Offre et accès aux services et soins de santé
Pilier 3: EQUITE SOCIALE	AMELIORER L ACCES AUX SOINS DE SANTE DE BASE POUR TOUS	Axe 2. Développement du capital humain et inclusion sociale	Améliorer les services sociaux de base	Programme d'augmentation de l'accès à l'eau potable, à l'hygiène et à l'assainissement	Offre et accès aux services et soins de santé

Pilier 3: EQUITE SOCIALE	AMELIORER L ACCES AUX SOINS DE SANTE DE BASE POUR TOUS	Axe 2. Développement du capital humain et inclusion sociale	Améliorer les services sociaux de base	Programme d'augmentation de l'accès à l'eau potable, à l'hygiène et à l'assainissement	Offre et accès aux services et soins de santé
Pilier 3: EQUITE SOCIALE	AMELIORER L ACCES AUX SOINS DE SANTE DE BASE POUR TOUS	Axe 2. Développement du capital humain et inclusion sociale	Améliorer les services sociaux de base	Programme d'augmentation de l'accès à l'eau potable, à l'hygiène et à l'assainissement	Offre et accès aux services et soins de santé
Pilier 3: EQUITE SOCIALE	AMELIORER L ACCES AUX SOINS DE SANTE DE BASE POUR TOUS	Axe 2. Développement du capital humain et inclusion sociale	Améliorer les services sociaux de base	Programme d'augmentation de l'accès à l'eau potable, à l'hygiène et à l'assainissement	Offre et accès aux services et soins de santé

Pilier 3: EQUITE SOCIALE	AMELIORER L ACCES AUX SOINS DE SANTE DE BASE POUR TOUS	Axe 2. Développement du capital humain et inclusion sociale	Améliorer les services sociaux de base	Programme d'augmentation de l'accès à l'eau potable, à l'hygiène et à l'assainissement	Offre et accès aux services et soins de santé
Pilier 3: EQUITE SOCIALE	AMELIORER L ACCES AUX SOINS DE SANTE DE BASE POUR TOUS	Axe 2. Développement du capital humain et inclusion sociale	Améliorer les services sociaux de base	Programme d'augmentation de l'accès à l'eau potable, à l'hygiène et à l'assainissement	prévention et sécurité sanitaire
Pilier 3: EQUITE SOCIALE	AMELIORER L ACCES AUX SOINS DE SANTE DE BASE POUR TOUS	Axe 2. Développement du capital humain et inclusion sociale	Améliorer les services sociaux de base	Programme d'augmentation de l'accès à l'eau potable, à l'hygiène et à l'assainissement	prévention et sécurité sanitaire

Pilier 3: EQUITE SOCIALE	AMELIORER L ACCES AUX SOINS DE SANTE DE BASE POUR TOUS	Axe 2. Développement du capital humain et inclusion sociale	Améliorer les services sociaux de base	Programme d'augmentation de l'accès à l'eau potable, à l'hygiène et à l'assainissement	prévention et sécurité sanitaire
Pilier 3: EQUITE SOCIALE	AMELIORER L ACCES AUX SOINS DE SANTE DE BASE POUR TOUS	Axe 2. Développement du capital humain et inclusion sociale	Améliorer les services sociaux de base	Programme d'augmentation de l'accès à l'eau potable, à l'hygiène et à l'assainissement	prévention et sécurité sanitaire
Pilier 3: EQUITE SOCIALE	AMELIORER L ACCES AUX SOINS DE SANTE DE BASE POUR TOUS	Axe 2. Développement du capital humain et inclusion sociale	Améliorer les services sociaux de base	Programme d'augmentation de l'accès à l'eau potable, à l'hygiène et à l'assainissement	prévention et sécurité sanitaire

Pilier 3: EQUITE SOCIALE	AMELIORER L ACCES AUX SOINS DE SANTE DE BASE POUR TOUS	Axe 2. Développement du capital humain et inclusion sociale	Améliorer les services sociaux de base	Programme d'augmentation de l'accès à l'eau potable, à l'hygiène et à l'assainissement	prévention et sécurité sanitaire
Pilier 3: EQUITE SOCIALE	AMELIORER L ACCES AUX SOINS DE SANTE DE BASE POUR TOUS	Axe 2. Développement du capital humain et inclusion sociale	Améliorer les services sociaux de base	Programme d'augmentation de l'accès à l'eau potable, à l'hygiène et à l'assainissement	prévention et sécurité sanitaire
Pilier 3: EQUITE SOCIALE	AMELIORER L ACCES AUX SOINS DE SANTE DE BASE POUR TOUS	Axe 2. Développement du capital humain et inclusion sociale	Améliorer les services sociaux de base	Programme d'augmentation de l'accès à l'eau potable, à l'hygiène et à l'assainissement	prévention et sécurité sanitaire
Pilier 3: EQUITE SOCIALE	AMELIORER L ACCES AUX SOINS DE SANTE DE BASE POUR TOUS	Axe 2. Développement du capital humain et inclusion sociale	Améliorer les services sociaux de base	Programme d'augmentation de l'accès à l'eau potable, à l'hygiène et à l'assainissement	prévention et sécurité sanitaire

Pilier 3: EQUITE SOCIALE	AMELIORER L ACCES AUX SOINS DE SANTE DE BASE POUR TOUS	Axe 2. Développement du capital humain et inclusion sociale	Améliorer les services sociaux de base	Programme d'augmentation de l'accès à l'eau potable, à l'hygiène et à l'assainissement	prévention et sécurité sanitaire
Pilier 3: EQUITE SOCIALE	AMELIORER L ACCES AUX SOINS DE SANTE DE BASE POUR TOUS	Axe 2. Développement du capital humain et inclusion sociale	Améliorer les services sociaux de base	Programme d'augmentation de l'accès à l'eau potable, à l'hygiène et à l'assainissement	prévention et sécurité sanitaire
Pilier 3: EQUITE SOCIALE	AMELIORER L ACCES AUX SOINS DE SANTE DE BASE POUR TOUS	Axe 2. Développement du capital humain et inclusion sociale	Améliorer les services sociaux de base	Programme d'augmentation de l'accès à l'eau potable, à l'hygiène et à l'assainissement	prévention et sécurité sanitaire
Pilier 3: EQUITE SOCIALE	AMELIORER L ACCES AUX SOINS DE SANTE DE BASE POUR TOUS	Axe 2. Développement du capital humain et inclusion sociale	Améliorer les services sociaux de base	Programme d'augmentation de l'accès à l'eau potable, à l'hygiène et à l'assainissement	prévention et sécurité sanitaire

Pilier 3: EQUITE SOCIALE	AMELIORER L ACCES AUX SOINS DE SANTE DE BASE POUR TOUS	Axe 2. Développement du capital humain et inclusion sociale	Améliorer les services sociaux de base	Programme d'augmentation de l'accès à l'eau potable, à l'hygiène et à l'assainissement	prévention et sécurité sanitaire
Pilier 3: EQUITE SOCIALE	AMELIORER L ACCES AUX SOINS DE SANTE DE BASE POUR TOUS	Axe 2. Développement du capital humain et inclusion sociale	Améliorer les services sociaux de base	Programme d'augmentation de l'accès à l'eau potable, à l'hygiène et à l'assainissement	protection sociale
Pilier 3: EQUITE SOCIALE	AMELIORER L ACCES AUX SOINS DE SANTE DE BASE POUR TOUS	Axe 2. Développement du capital humain et inclusion sociale	Améliorer les services sociaux de base	Programme d'augmentation de l'accès à l'eau potable, à l'hygiène et à l'assainissement	protection sociale

Pilier 3: EQUITE SOCIALE	AMELIORER L ACCES AUX SOINS DE SANTE DE BASE POUR TOUS	Axe 2. Développement du capital humain et inclusion sociale	Améliorer les services sociaux de base	Programme d'augmentation de l'accès à l'eau potable, à l'hygiène et à l'assainissement	protection sociale
Pilier 3: EQUITE SOCIALE	AMELIORER L ACCES AUX SOINS DE SANTE DE BASE POUR TOUS	Axe 2. Développement du capital humain et inclusion sociale	Améliorer les services sociaux de base	Programme d'augmentation de l'accès à l'eau potable, à l'hygiène et à l'assainissement	protection sociale
Pilier 3: EQUITE SOCIALE	AMELIORER L ACCES AUX SOINS DE SANTE DE BASE POUR TOUS	Axe 2. Développement du capital humain et inclusion sociale	Améliorer les services sociaux de base	Programme d'augmentation de l'accès à l'eau potable, à l'hygiène et à l'assainissement	protection sociale

Pilier 3: EQUITE SOCIALE	AMELIORER L ACCES AUX SOINS DE SANTE DE BASE POUR TOUS	Axe 2. Développement du capital humain et inclusion sociale	Améliorer les services sociaux de base	Programme d'augmentation de l'accès à l'eau potable, à l'hygiène et à l'assainissement	protection sociale
Pilier 3: EQUITE SOCIALE	AMELIORER L ACCES AUX SOINS DE SANTE DE BASE POUR TOUS	Axe 2. Développement du capital humain et inclusion sociale	Améliorer les services sociaux de base	Programme d'augmentation de l'accès à l'eau potable, à l'hygiène et à l'assainissement	protection sociale
Pilier 3: EQUITE SOCIALE	AMELIORER L ACCES AUX SOINS DE SANTE DE BASE POUR TOUS	Axe 2. Développement du capital humain et inclusion sociale	Améliorer les services sociaux de base	Programme d'augmentation de l'accès à l'eau potable, à l'hygiène et à l'assainissement	eau potable et assainissement de base

Pilier 3: EQUITE SOCIALE	AMELIORER L ACCES AUX SOINS DE SANTE DE BASE POUR TOUS	Axe 2. Développement du capital humain et inclusion sociale	Améliorer les services sociaux de base	Programme d'augmentation de l'accès à l'eau potable, à l'hygiène et à l'assainissement	eau potable et assainissement de base
Pilier 3: EQUITE SOCIALE	AMELIORER L ACCES AUX SOINS DE SANTE DE BASE POUR TOUS	Axe 2. Développement du capital humain et inclusion sociale	Améliorer les services sociaux de base	Programme d'augmentation de l'accès à l'eau potable, à l'hygiène et à l'assainissement	eau potable et assainissement de base
Pilier 3: EQUITE SOCIALE	AMELIORER L ACCES AUX SOINS DE SANTE DE BASE POUR TOUS	Axe 2. Développement du capital humain et inclusion sociale	Améliorer les services sociaux de base	Programme d'augmentation de l'accès à l'eau potable, à l'hygiène et à l'assainissement	eau potable et assainissement de base

Pilier 3: EQUITE SOCIALE	AMELIORER L ACCES AUX SOINS DE SANTE DE BASE POUR TOUS	Axe 2. Développement du capital humain et inclusion sociale	Améliorer les services sociaux de base	Programme d'augmentation de l'accès à l'eau potable, à l'hygiène et à l'assainissement	eau potable et assainissement de base
Pilier 3: EQUITE SOCIALE	AMELIORER L ACCES AUX SOINS DE SANTE DE BASE POUR TOUS	Axe 2. Développement du capital humain et inclusion sociale	Améliorer les services sociaux de base	Programme d'augmentation de l'accès à l'eau potable, à l'hygiène et à l'assainissement	eau potable et assainissement de base
Pilier 3: EQUITE SOCIALE	AMELIORER L ACCES AUX SOINS DE SANTE DE BASE POUR TOUS	Axe 2. Développement du capital humain et inclusion sociale	Améliorer les services sociaux de base	Programme d'augmentation de l'accès à l'eau potable, à l'hygiène et à l'assainissement	eau potable et assainissement de base
Pilier 3: EQUITE SOCIALE	AMELIORER L ACCES AUX SOINS DE SANTE DE BASE POUR TOUS	Axe 2. Développement du capital humain et inclusion sociale	Améliorer les services sociaux de base	Programme d'augmentation de l'accès à l'eau potable, à l'hygiène et à l'assainissement	eau potable et assainissement de base

Pilier 3: EQUITE SOCIALE	AMELIORER L ACCES AUX SOINS DE SANTE DE BASE POUR TOUS	Axe 2. Développement du capital humain et inclusion sociale	Améliorer les services sociaux de base	Programme d'augmentation de l'accès à l'eau potable, à l'hygiène et à l'assainissement	eau potable et assainissement de base
Pilier 3: EQUITE SOCIALE	AMELIORER L ACCES AUX SOINS DE SANTE DE BASE POUR TOUS	Axe 2. Développement du capital humain et inclusion sociale	Améliorer les services sociaux de base	Programme d'augmentation de l'accès à l'eau potable, à l'hygiène et à l'assainissement	eau potable et assainissement de base
Pilier 3: EQUITE SOCIALE	AMELIORER L ACCES AUX SOINS DE SANTE DE BASE POUR TOUS	Axe 2. Développement du capital humain et inclusion sociale	Améliorer les services sociaux de base	Programme d'augmentation de l'accès à l'eau potable, à l'hygiène et à l'assainissement	eau potable et assainissement de base

Pilier 3: EQUITE SOCIALE	Intensifier l'urbanisation et promouvoir les Logements décents	Axe 2. Développement du capital humain et inclusion sociale	Améliorer les services sociaux de base	Programme de développement de l'urbanisation et d'accès aux logements décents	Habitat, Urbanisation et gestion des déchets et assainissement
Pilier 3: EQUITE SOCIALE	Intensifier l'urbanisation et promouvoir les Logements décents	Axe 2. Développement du capital humain et inclusion sociale	Améliorer les services sociaux de base	Programme de développement de l'urbanisation et d'accès aux logements décents	Habitat, Urbanisation et gestion des déchets et assainissement
Pilier 3: EQUITE SOCIALE	Intensifier l'urbanisation et promouvoir les Logements décents	Axe 2. Développement du capital humain et inclusion sociale	Améliorer les services sociaux de base	Programme de développement de l'urbanisation et d'accès aux logements décents	Habitat, Urbanisation et gestion des déchets et assainissement

Pilier 3: EQUITE SOCIALE	Intensifier l'urbanisation et promouvoir les Logements décents	Axe 2. Développement du capital humain et inclusion sociale	Améliorer les services sociaux de base	Programme de développement de l'urbanisation et d'accès aux logements décents	Habitat, Urbanisation et gestion des déchets et assainissement
Pilier 3: Equité sociale	Développer une éducation de base de qualité et inclusive	Axe 2: Développement du capital humain et inclusion sociale	Améliorer les services sociaux de base	Programme de gouvernance du secteur population pour une démographie soutenable	Emploi et travail décent
Pilier 3: Equité sociale	Développer une éducation de base de qualité et inclusive	Axe 2: Développement du capital humain et inclusion sociale	Améliorer les services sociaux de base	Programme de gouvernance du secteur population pour une démographie soutenable	Emploi et travail décent

Pilier 3: Equité sociale	Développer une éducation de base de qualité et inclusive	Axe 2: Développement du capital humain et inclusion sociale	Améliorer les services sociaux de base	Programme de gouvernance du secteur population pour une démographie soutenable	Emploi et travail décent
Pilier 3: Equité sociale	Développer une éducation de base de qualité et inclusive	Axe 2: Développement du capital humain et inclusion sociale	Améliorer les services sociaux de base	Programme de gouvernance du secteur population pour une démographie soutenable	Emploi et travail décent
Pilier 3: EQUITE SOCIALE	AUTONOMISER LES JEUNES A TRAVERS L'AUTOCREATION D'EMPLOIS	Axe 2. Développement du capital humain et inclusion sociale	Améliorer les services sociaux de base	Programme de développement des filières de formation professionnelle, technique et d'appui à l'entrepreneuriat	Emploi et travail décent

Pilier 3: EQUITE SOCIALE	AUTONOMISER LES JEUNES A TRAVERS L'AUTOCREATION D'EMPLOIS	Axe 2. Développement du capital humain et inclusion sociale	Améliorer les services sociaux de base	Programme de développement des filières de formation professionnelle, technique et d'appui à l'entrepreneuriat	Emploi et travail décent
Pilier 3: EQUITE SOCIALE	AUTONOMISER LES JEUNES A TRAVERS L'AUTOCREATION D'EMPLOIS	Axe 2. Développement du capital humain et inclusion sociale	Améliorer les services sociaux de base	Programme de développement des filières de formation professionnelle, technique et d'appui à l'entrepreneuriat	Emploi et travail décent
Pilier 3: EQUITE SOCIALE	AUTONOMISER LES JEUNES A TRAVERS L'AUTOCREATION D'EMPLOIS	Axe 2. Développement du capital humain et inclusion sociale	Améliorer les services sociaux de base	Programme de développement des filières de formation professionnelle, technique et d'appui à l'entrepreneuriat	Emploi et travail décent

					Emploi et travail décent
					Emploi et travail décent
Pilier 3: EQUITE SOCIALE	Sauvegarder et promouvoir le patrimoine culturel et naturel	Axe 2. Développement du capital humain et inclusion sociale	Améliorer les services sociaux de base	Programme de sauvegarde et de valorisation du patrimoine culturel et naturel	sport

Pilier 3: EQUITE SOCIALE	Sauvegarder et promouvoir le patrimoine culturel et naturel	Axe 2. Développement du capital humain et inclusion sociale	Améliorer les services sociaux de base	Programme de sauvegarde et de valorisation du patrimoine culturel et naturel	sport
Pilier 3: EQUITE SOCIALE	Sauvegarder et promouvoir le patrimoine culturel et naturel	Axe 2. Développement du capital humain et inclusion sociale	Améliorer les services sociaux de base	Programme de sauvegarde et de valorisation du patrimoine culturel et naturel	sport
Pilier 3: EQUITE SOCIALE	Sauvegarder et promouvoir le patrimoine culturel et naturel	Axe 2. Développement du capital humain et inclusion sociale	Améliorer les services sociaux de base	Programme de sauvegarde et de valorisation du patrimoine culturel et naturel	sport

Pilier 3: EQUITE SOCIALE	Sauvegarder et promouvoir le patrimoine culturel et naturel	Axe 2. Développement du capital humain et inclusion sociale	Améliorer les services sociaux de base	Programme de sauvegarde et de valorisation du patrimoine culturel et naturel	culture
Pilier 3: EQUITE SOCIALE	Sauvegarder et promouvoir le patrimoine culturel et naturel	Axe 2. Développement du capital humain et inclusion sociale	Améliorer les services sociaux de base	Programme de sauvegarde et de valorisation du patrimoine culturel et naturel	culture

Pilier 3: EQUITE SOCIALE	Sauvegarder et promouvoir le patrimoine culturel et naturel	Axe 2. Développement du capital humain et inclusion sociale	Améliorer les services sociaux de base	Programme de sauvegarde et de valorisation du patrimoine culturel et naturel	culture
Pilier 3: EQUITE SOCIALE	Sauvegarder et promouvoir le patrimoine culturel et naturel	Axe 2. Développement du capital humain et inclusion sociale	Améliorer les services sociaux de base	Programme de sauvegarde et de valorisation du patrimoine culturel et naturel	culture

Pilier 2 : EFFICACIT E ECONOMI QUE	augmenter la production et l'amélioration de l'accès à l'énergie	Axe 1: Transformation structurelle pour une économie durable et numérique	transformer les secteurs porteurs de croissance soutenue et créatrice d'emploi	exploitation du potentiel électrique et déextension du réseau de distribution d'électricité	energie
Pilier 2 : EFFICACIT E ECONOMI QUE	augmenter la production et l'amélioration de l'accès à l'énergie	Axe 1: Transformation structurelle pour une économie durable et numérique	transformer les secteurs porteurs de croissance soutenue et créatrice d'emploi	exploitation du potentiel électrique et déextension du réseau de distribution d'électricité	energie
Pilier 2 : EFFICACIT E ECONOMI QUE	augmenter la production et l'amélioration de l'accès à l'énergie	Axe 1: Transformation structurelle pour une économie durable et numérique	transformer les secteurs porteurs de croissance soutenue et créatrice d'emploi	exploitation du potentiel électrique et déextension du réseau de distribution d'électricité	energie

Pilier 2 : EFFICACIT E ECONOMI QUE	augmenter la production et l'amélioration de l'accès à l'énergie	Axe 1: Transformation structurelle pour une économie durable et numérique	transformer les secteurs porteurs de croissance soutenue et créatrice d'emploi	exploitation du potentiel électrique et déextension du réseau de distribution d'électricité	energie
Pilier 2 : EFFICACIT E ECONOMI QUE	augmenter la production et l'amélioration de l'accès à l'énergie	Axe 1: Transformation structurelle pour une économie durable et numérique	transformer les secteurs porteurs de croissance soutenue et créatrice d'emploi	exploitation du potentiel électrique et déextension du réseau de distribution d'électricité	energie
Pilier 3: EQUITE SOCIALE	Améliorer l'accès à l'eau potable, à l'hygiène et à l'assainissement	Axe 2. Développement du capital humain et inclusion sociale	Améliorer les services sociaux de base	Programme d'augmentation de l'accès à l'eau potable, à l'hygiène et à l'assainissement	eau potable et assainissement de base

Pilier 3: EQUITE SOCIALE	Améliorer l'accès à l'eau potable, à l'hygiène et à l'assainissement	Axe 2. Développement du capital humain et inclusion sociale	Améliorer les services sociaux de base	Programme d'augmentation de l'accès à l'eau potable, à l'hygiène et à l'assainissement	eau potable et assainissement de base
Pilier 3: EQUITE SOCIALE	Améliorer l'accès à l'eau potable, à l'hygiène et à l'assainissement	Axe 2. Développement du capital humain et inclusion sociale	Améliorer les services sociaux de base	Programme d'augmentation de l'accès à l'eau potable, à l'hygiène et à l'assainissement	eau potable et assainissement de base
Pilier 3: EQUITE SOCIALE	Améliorer l'accès à l'eau potable, à l'hygiène et à l'assainissement	Axe 2. Développement du capital humain et inclusion sociale	Améliorer les services sociaux de base	Programme d'augmentation de l'accès à l'eau potable, à l'hygiène et à l'assainissement	eau potable et assainissement de base

Pilier 3: EQUITE SOCIALE	Améliorer l'accès à l'eau potable, à l'hygiène et à l'assainissement	Axe 2. Développement du capital humain et inclusion sociale	Améliorer les services sociaux de base	Programme d'augmentation de l'accès à l'eau potable, à l'hygiène et à l'assainissement	eau potable et assainissement de base
Pilier 3: EQUITE SOCIALE	Améliorer l'accès à l'eau potable, à l'hygiène et à l'assainissement	Axe 2. Développement du capital humain et inclusion sociale	Améliorer les services sociaux de base	Programme d'augmentation de l'accès à l'eau potable, à l'hygiène et à l'assainissement	eau potable et assainissement de base
Pilier 3: EQUITE SOCIALE	Améliorer l'accès à l'eau potable, à l'hygiène et à l'assainissement	Axe 2. Développement du capital humain et inclusion sociale	Améliorer les services sociaux de base	Programme d'augmentation de l'accès à l'eau potable, à l'hygiène et à l'assainissement	eau potable et assainissement de base

Pilier 3: EQUITE SOCIALE	Améliorer l'accès à l'eau potable, à l'hygiène et à l'assainissement	Axe 2. Développement du capital humain et inclusion sociale	Améliorer les services sociaux de base	Programme d'augmentation de l'accès à l'eau potable, à l'hygiène et à l'assainissement	eau potable et assainissement de base
Pilier 3: EQUITE SOCIALE	Améliorer l'accès à l'eau potable, à l'hygiène et à l'assainissement	Axe 2. Développement du capital humain et inclusion sociale	Améliorer les services sociaux de base	Programme d'augmentation de l'accès à l'eau potable, à l'hygiène et à l'assainissement	eau potable et assainissement de base
Pilier 2 : EFFICACIT E ECONOMI QUE	Améliorer des infrastructures de logistique et l'accessibilité de toutes les zones	Axe 1: Transformation structurelle pour une économie durable et numérique	Assurer la bonne gouvernance et la cohésion sociale	Programme de développement et modernisation des infrastructures de transports et logistiques (routières, ferroviaires, portuaires et aéroportuaires, entrepôts, services de douanes, transit, suivi des camions, équipements, voies de communication.....)	Infrastructures de transport

Pilier 2 : EFFICACIT E ECONOMI QUE	Améliorer des infrastructures de logistique et l'accessibilité de toutes les zones	Axe 1: Transformation structurelle pour une économie durable et numérique	Assurer la bonne gouvernance et la cohésion sociale	Programme de développement et modernisation des infrastructures de transports et logistiques (routières, ferroviaires, portuaires et aéroportuaires, entrepôts, services de douanes, transit, suivi des camions, équipements, voies de communication.....)	Infrastructures de transport
Pilier 2 : EFFICACIT E ECONOMI QUE	Améliorer des infrastructures de logistique et l'accessibilité de toutes les zones	Axe 1: Transformation structurelle pour une économie durable et numérique	Assurer la bonne gouvernance et la cohésion sociale	Programme de développement et modernisation des infrastructures de transports et logistiques (routières, ferroviaires, portuaires et aéroportuaires, entrepôts, services de douanes, transit, suivi des camions, équipements, voies de communication.....)	Infrastructures de transport
Pilier 2 : EFFICACIT	Améliorer des infrastructures de	Axe 1: Transformation	Assurer la bonne	Programme de développement et	Infrastructures de transport

E ECONOMI QUE	logistique et l'accessibilité de toutes les zones	structurelle pour une économie durable et numérique	gouvernance et la cohésion sociale	modernisation des infrastructures de transports et logistiques (routières, ferroviaires, portuaires et aéroportuaires, entrepôts, services de douanes, transit, suivi des camions, équipements, voies de communication.....)	
Pilier 2 : EFFICACIT E ECONOMI QUE	Améliorer des infrastructures de logistique et l'accessibilité de toutes les zones	Axe 1: Transformation structurelle pour une économie durable et numérique	Assurer la bonne gouvernance et la cohésion sociale	Programme de développement et modernisation des infrastructures de transports et logistiques (routières, ferroviaires, portuaires et aéroportuaires, entrepôts, services de douanes, transit, suivi des camions, équipements, voies de communication.....)	Infrastructures de transport

Pilier 2 : EFFICACIT E ECONOMI QUE	Améliorer des infrastructures de logistique et l'accessibilité de toutes les zones	Axe 1: Transformation structurelle pour une économie durable et numérique	Assurer la bonne gouvernance et la cohésion sociale	Programme de développement et modernisation des infrastructures de transports et logistiques (routières, ferroviaires, portuaires et aéroportuaires, entrepôts, services de douanes, transit, suivi des camions, équipements, voies de communication.....)	Infrastructures de transport
Pilier 2 : EFFICACIT E ECONOMI QUE	Améliorer des infrastructures de logistique et l'accessibilité de toutes les zones	Axe 1: Transformation structurelle pour une économie durable et numérique	Assurer la bonne gouvernance et la cohésion sociale	Programme de développement et modernisation des infrastructures de transports et logistiques (routières, ferroviaires, portuaires et aéroportuaires, entrepôts, services de douanes, transit, suivi des camions, équipements, voies de communication.....)	Infrastructures de transport

Pilier 2 : EFFICACIT E ECONOMI QUE	Améliorer des infrastructures de logistique et l'accessibilité de toutes les zones	Axe 1: Transformation structurelle pour une économie durable et numérique	Assurer la bonne gouvernance et la cohésion sociale	Programme de développement et modernisation des infrastructures de transports et logistiques (routières, ferroviaires, portuaires et aéroportuaires, entrepôts, services de douanes, transit, suivi des camions, équipements, voies de communication.....)	Infrastructures de transport
Pilier 2 : EFFICACIT E ECONOMI QUE	Améliorer des infrastructures de logistique et l'accessibilité de toutes les zones	Axe 1: Transformation structurelle pour une économie durable et numérique	Assurer la bonne gouvernance et la cohésion sociale	Programme de développement et modernisation des infrastructures de transports et logistiques (routières, ferroviaires, portuaires et aéroportuaires, entrepôts, services de douanes, transit, suivi des camions, équipements, voies de communication.....)	Infrastructures de transport

Pilier 2 : EFFICACIT E ECONOMI QUE	Améliorer des infrastructures de logistique et l'accessibilité de toutes les zones	Axe 1: Transformation structurelle pour une économie durable et numérique	Assurer la bonne gouvernance et la cohésion sociale	Programme de sauvegarde et de valorisation du patrimoine culturel et naturel	culture
Pilier 2 : EFFICACIT E ECONOMI QUE	Améliorer des infrastructures de logistique et l'accessibilité de toutes les zones	Axe 1: Transformation structurelle pour une économie durable et numérique	Assurer la bonne gouvernance et la cohésion sociale	Programme de sauvegarde et de valorisation du patrimoine culturel et naturel	culture
Pilier 2 : EFFICACIT E ECONOMI QUE	Améliorer des infrastructures de logistique et l'accessibilité de toutes les zones	Axe 1: Transformation structurelle pour une économie durable et numérique	Assurer la bonne gouvernance et la cohésion sociale	Programme de sauvegarde et de valorisation du patrimoine culturel et naturel	economie numérique

Pilier 2 : EFFICACIT E ECONOMI QUE	Améliorer des infrastructures de logistique et l'accessibilité de toutes les zones	Axe 1: Transformation structurelle pour une économie durable et numérique	Assurer la bonne gouvernance et la cohésion sociale	Programme de sauvegarde et de valorisation du patrimoine culturel et naturel	economie numérique
Pilier 2 : EFFICACIT E ECONOMI QUE	Améliorer des infrastructures de logistique et l'accessibilité de toutes les zones	Axe 1: Transformation structurelle pour une économie durable et numérique	Assurer la bonne gouvernance et la cohésion sociale	digitalisation de l'administration publique et de l'amélioration de la qualité des services publics	economie numérique

Pilier 2 : EFFICACIT E ECONOMI QUE	Améliorer des infrastructures de logistique et l'accessibilité de toutes les zones	Axe 1: Transformation structurelle pour une économie durable et numérique	Assurer la bonne gouvernance et la cohésion sociale	digitalisation de l'administration publique et de l'amélioration de la qualité des services publics	economie numérique
Pilier 2 : EFFICACIT E ECONOMI QUE	Améliorer des infrastructures de logistique et l'accessibilité de toutes les zones	Axe 1: Transformation structurelle pour une économie durable et numérique	Assurer la bonne gouvernance et la cohésion sociale	digitalisation de l'administration publique et de l'amélioration de la qualité des services publics	economie numérique

Pilier 4 : Ecologie et patrimoine durable	PROTEGER L ENVIRONNEMENT ET RENFORCER LA RESILIENCE AUX CHANGEMENTS CLIMATIQUES	Axe 3 : Environnement et patrimoine culturel et naturel	Protéger l'écologie et le patrimoine	Programme de renforcement des capacités institutionnelles et de gouvernance du secteur minier (mines et carrières)	Hydrocarbures, Mines et Carrière
Pilier 4 : Ecologie et patrimoine durable	PROTEGER L ENVIRONNEMENT ET RENFORCER LA RESILIENCE AUX CHANGEMENTS CLIMATIQUES	Axe 3 : Environnement et patrimoine culturel et naturel	Protéger l'écologie et le patrimoine	Programme de renforcement des capacités institutionnelles et de gouvernance du secteur minier (mines et carrières)	Hydrocarbures, Mines et Carrière
Pilier 4 : Ecologie et patrimoine durable	PROTEGER L ENVIRONNEMENT ET RENFORCER LA RESILIENCE AUX CHANGEMENTS CLIMATIQUES	Axe 3 : Environnement et patrimoine culturel et naturel	Protéger l'écologie et le patrimoine	Programme de renforcement des capacités institutionnelles et de gouvernance du secteur minier (mines et carrières)	Hydrocarbures, Mines et Carrière

Pilier 4 : Ecologie et patrimoine durable	PROTEGER L ENVIRONNEMENT ET RENFORCER LA RESILIENCE AUX CHANGEMENTS CLIMATIQUES	Axe 3 : Environnement et patrimoine culturel et naturel	Protéger l'écologie et le patrimoine	Programme de renforcement des capacités institutionnelles et de gouvernance du secteur minier (mines et carrières)	Hydrocarbures, Mines et Carrière
Pilier 4 : Ecologie et patrimoine durable	PROTEGER L ENVIRONNEMENT ET RENFORCER LA RESILIENCE AUX CHANGEMENTS CLIMATIQUES	Axe 3 : Environnement et patrimoine culturel et naturel	Protéger l'écologie et le patrimoine	Programme de renforcement des capacités institutionnelles et de gouvernance du secteur minier (mines et carrières)	Hydrocarbures, Mines et Carrière
Pilier 4 : Ecologie et patrimoine durable	PROTEGER L ENVIRONNEMENT ET RENFORCER LA RESILIENCE AUX CHANGEMENTS CLIMATIQUES	Axe 3 : Environnement et patrimoine culturel et naturel	Protéger l'écologie et le patrimoine	Programme de renforcement des capacités institutionnelles et de gouvernance du secteur minier (mines et carrières)	Hydrocarbures, Mines et Carrière

Pilier 2 : EFFICACIT E ECONOMI QUE	Développer la coopération internationale pour une mobilisation efficiente des ressources ;	Axe 1: Transformation structurelle pour une économie durable et numérique	Transformer les secteurs porteurs de croissance pour une économie soutenue et créatrice d'emploi	Programme d'appui à la gestion macroéconomique et à la mobilisation des ressources	Hydrocarbures, Mines et Carrière
Pilier 2 : EFFICACIT E ECONOMI QUE	Développer la coopération internationale pour une mobilisation efficiente des ressources ;	Axe 1: Transformation structurelle pour une économie durable et numérique	Transformer les secteurs porteurs de croissance pour une économie soutenue et créatrice d'emploi	Programme d'appui à la gestion macroéconomique et à la mobilisation des ressources	Industrie et Artisanat
Pilier 2 : EFFICACIT E ECONOMI QUE	Développer la coopération internationale pour une mobilisation efficiente des ressources ;	Axe 1: Transformation structurelle pour une économie durable et numérique	Transformer les secteurs porteurs de croissance pour une économie soutenue et créatrice d'emploi	Programme d'appui à la gestion macroéconomique et à la mobilisation des ressources	Industrie et Artisanat

Pilier 2 : EFFICACIT E ECONOMI QUE	Développer la coopération internationale pour une mobilisation efficiente des ressources ;	Axe 1: Transformation structurelle pour une économie durable et numérique	Transformer les secteurs porteurs de croissance pour une économie soutenue et créatrice d'emploi	Programme d'appui à la gestion macroéconomique et à la mobilisation des ressources	Industrie et Artisanat
Pilier 2 : EFFICACIT E ECONOMI QUE	Développer la coopération internationale pour une mobilisation efficiente des ressources ;	Axe 1: Transformation structurelle pour une économie durable et numérique	Transformer les secteurs porteurs de croissance pour une économie soutenue et créatrice d'emploi	Programme d'appui à la gestion macroéconomique et à la mobilisation des ressources	Industrie et Artisanat
Pilier 2 : EFFICACIT E ECONOMI QUE	Développer la coopération internationale pour une mobilisation efficiente des ressources ;	Axe 1: Transformation structurelle pour une économie durable et numérique	Transformer les secteurs porteurs de croissance pour une économie soutenue et créatrice d'emploi	Programme d'appui à la gestion macroéconomique et à la mobilisation des ressources	Industrie et Artisanat

Pilier 2 : EFFICACIT E ECONOMI QUE	Développer la coopération internationale pour une mobilisation efficiente des ressources ;	Axe 1: Transformation structurelle pour une économie durable et numérique	Transformer les secteurs porteurs de croissance pour une économie soutenue et créatrice d'emploi	Programme d'appui à la gestion macroéconomique et à la mobilisation des ressources	Industrie et Artisanat
Pilier 2 : EFFICACIT E ECONOMI QUE	Développer la coopération internationale pour une mobilisation efficiente des ressources ;	Axe 1: Transformation structurelle pour une économie durable et numérique	Transformer les secteurs porteurs de croissance pour une économie soutenue et créatrice d'emploi	Programme d'appui à la gestion macroéconomique et à la mobilisation des ressources	Industrie et Artisanat
Pilier 2 : EFFICACIT E ECONOMI QUE	Développer la coopération internationale pour une mobilisation efficiente des ressources ;	Axe 1: Transformation structurelle pour une économie durable et numérique	Transformer les secteurs porteurs de croissance pour une économie soutenue et créatrice d'emploi	Programme d'appui à la gestion macroéconomique et à la mobilisation des ressources	Mobilisation des ressources, gestion de la dette et de la trésorerie de l'Etat

Pilier 2 : EFFICACIT E ECONOMI QUE	Développer la coopération internationale pour une mobilisation efficiente des ressources ;	Axe 1: Transformation structurelle pour une économie durable et numérique	Transformer les secteurs porteurs de croissance pour une économie soutenue et créatrice d'emploi	Programme d'appui à la gestion macroéconomique et à la mobilisation des ressources	Mobilisation des ressources, gestion de la dette et de la trésorerie de l'Etat
Pilier 2 : EFFICACIT E ECONOMI QUE	Développer la coopération internationale pour une mobilisation efficiente des ressources ;	Axe 1: Transformation structurelle pour une économie durable et numérique	Transformer les secteurs porteurs de croissance pour une économie soutenue et créatrice d'emploi	Programme d'appui à la gestion macroéconomique et à la mobilisation des ressources	commerce
Pilier 2 : EFFICACIT E ECONOMI QUE	RENFORCER L'ENGAGEMENT POLITIQUE DE L'ETAT	Axe 1: Transformation structurelle pour une économie durable et numérique	Assurer la bonne gouvernance et la cohésion sociale	Programme d'appui à la gestion macroéconomique et à la mobilisation des ressources	commerce

Pilier 2 : EFFICACIT E ECONOMI QUE	RENFORCER L'ENGAGEMENT POLITIQUE DE L'ETAT	Axe 1: Transformation structurelle pour une économie durable et numérique	Assurer la bonne gouvernance et la cohésion sociale	Programme d'appui à la gestion macroéconomique et à la mobilisation des ressources	commerce
Pilier 2 : EFFICACIT E ECONOMI QUE	RENFORCER L'ENGAGEMENT POLITIQUE DE L'ETAT	Axe 1: Transformation structurelle pour une économie durable et numérique	Assurer la bonne gouvernance et la cohésion sociale	Programme d'appui à la gestion macroéconomique et à la mobilisation des ressources	commerce
Pilier 2 : EFFICACIT E ECONOMI QUE	RENFORCER L'ENGAGEMENT POLITIQUE DE L'ETAT	Axe 1: Transformation structurelle pour une économie durable et numérique	Assurer la bonne gouvernance et la cohésion sociale	Programme d'appui à la gestion macroéconomique et à la mobilisation des ressources	commerce

Pilier 2 : EFFICACIT E ECONOMI QUE	RENFORCER L'ENGAGEMENT POLITIQUE DE L'ETAT	Axe 1: Transformation structurelle pour une économie durable et numérique	Assurer la bonne gouvernance et la cohésion sociale	Programme d'appui à la gestion macroéconomique et à la mobilisation des ressources	commerce
Pilier 2 : EFFICACIT E ECONOMI QUE	RENFORCER L'ENGAGEMENT POLITIQUE DE L'ETAT	Axe 1: Transformation structurelle pour une économie durable et numérique	Assurer la bonne gouvernance et la cohésion sociale	Programme d'appui à la gestion macroéconomique et à la mobilisation des ressources	commerce
Pilier 3: EQUITE SOCIALE	Sauvegarder et promouvoir le patrimoine culturel et naturel	Axe 2. Développement du capital humain et inclusion sociale	Améliorer les services sociaux de base	Programme de sauvegarde et de valorisation du patrimoine culturel et naturel	tourisme
Pilier 3: EQUITE SOCIALE	Sauvegarder et promouvoir le patrimoine culturel et naturel	Axe 2. Développement du capital humain et inclusion sociale	Améliorer les services sociaux de base	Programme de sauvegarde et de valorisation du patrimoine culturel et naturel	tourisme

Pilier 3: EQUITE SOCIALE	Sauvegarder et promouvoir le patrimoine culturel et naturel	Axe 2. Développement du capital humain et inclusion sociale	Améliorer les services sociaux de base	Programme de sauvegarde et de valorisation du patrimoine culturel et naturel	tourisme
Pilier 3: EQUITE SOCIALE	Sauvegarder et promouvoir le patrimoine culturel et naturel	Axe 2. Développement du capital humain et inclusion sociale	Améliorer les services sociaux de base	Programme de sauvegarde et de valorisation du patrimoine culturel et naturel	tourisme
Pilier 3: EQUITE SOCIALE	Sauvegarder et promouvoir le patrimoine culturel et naturel	Axe 2. Développement du capital humain et inclusion sociale	Améliorer les services sociaux de base	Programme de sauvegarde et de valorisation du patrimoine culturel et naturel	tourisme

Pilier 4 : Ecologie et patrimoine durable	PROTEGER L ENVIRONNEMENT ET RENFORCER LA RESILIENCE AUX CHANGEMENTS CLIMATIQUES	Axe 3 : Environnement et patrimoine culturel et naturel	Protéger l'écologie et le patrimoine	Programme Sauvegarde de l'environnement et de la biodiversité, adaptation et résilience aux changements climatiques	Environnement et gestion durables des terres
Pilier 4 : Ecologie et patrimoine durable	PROTEGER L ENVIRONNEMENT ET RENFORCER LA RESILIENCE AUX CHANGEMENTS CLIMATIQUES	Axe 3 : Environnement et patrimoine culturel et naturel	Protéger l'écologie et le patrimoine	Programme Sauvegarde de l'environnement et de la biodiversité, adaptation et résilience aux changements climatiques	Environnement et gestion durables des terres

Pilier 4 : Ecologie et patrimoine durable	PROTEGER L ENVIRONNEMENT ET RENFORCER LA RESILIENCE AUX CHANGEMENTS CLIMATIQUES	Axe 3 : Environnement et patrimoine culturel et naturel	Protéger l'écologie et le patrimoine	Programme Sauvegarde de l'environnement et de la biodiversité, adaptation et résilience aux changements climatiques	Environnement et gestion durables des terres
Pilier 4 : Ecologie et patrimoine durable	PROTEGER L ENVIRONNEMENT ET RENFORCER LA RESILIENCE AUX CHANGEMENTS CLIMATIQUES	Axe 3 : Environnement et patrimoine culturel et naturel	Protéger l'écologie et le patrimoine	Programme Sauvegarde de l'environnement et de la biodiversité, adaptation et résilience aux changements climatiques	Environnement et gestion durables des terres
Pilier 4 : Ecologie et patrimoine durable	PROTEGER L ENVIRONNEMENT ET RENFORCER LA RESILIENCE AUX CHANGEMENTS CLIMATIQUES	Axe 3 : Environnement et patrimoine culturel et naturel	Protéger l'écologie et le patrimoine	Programme Sauvegarde de l'environnement et de la biodiversité, adaptation et résilience aux changements climatiques	Environnement et gestion durables des terres

Pilier 4 : Ecologie et patrimoine durable	PROTEGER L ENVIRONNEMENT ET RENFORCER LA RESILIENCE AUX CHANGEMENTS CLIMATIQUES	Axe 3 : Environnement et patrimoine culturel et naturel	Protéger l'écologie et le patrimoine	Programme Sauvegarde de l'environnement et de la biodiversité, adaptation et résilience aux changements climatiques	Environnement et gestion durables des terres
Pilier 4 : Ecologie et patrimoine durable	PROTEGER L ENVIRONNEMENT ET RENFORCER LA RESILIENCE AUX CHANGEMENTS CLIMATIQUES	Axe 3 : Environnement et patrimoine culturel et naturel	Protéger l'écologie et le patrimoine	Programme Sauvegarde de l'environnement et de la biodiversité, adaptation et résilience aux changements climatiques	Environnement et gestion durables des terres
Pilier 4 : Ecologie et patrimoine durable	PROTEGER L ENVIRONNEMENT ET RENFORCER LA RESILIENCE AUX CHANGEMENTS CLIMATIQUES	Axe 3 : Environnement et patrimoine culturel et naturel	Protéger l'écologie et le patrimoine	Programme Sauvegarde de l'environnement et de la biodiversité, adaptation et résilience aux changements climatiques	Environnement et gestion durables des terres

Pilier 4 : Ecologie et patrimoine durable	PROTEGER L ENVIRONNEMENT ET RENFORCER LA RESILIENCE AUX CHANGEMENTS CLIMATIQUES	Axe 3 : Environnement et patrimoine culturel et naturel	Protéger l'écologie et le patrimoine	Programme Sauvegarde de l'environnement et de la biodiversité, adaptation et résilience aux changements climatiques	Environnement et gestion durables des terres
Pilier 4 : Ecologie et patrimoine durable	PROTEGER L ENVIRONNEMENT ET RENFORCER LA RESILIENCE AUX CHANGEMENTS CLIMATIQUES	Axe 3 : Environnement et patrimoine culturel et naturel	Protéger l'écologie et le patrimoine	Programme Sauvegarde de l'environnement et de la biodiversité, adaptation et résilience aux changements climatiques	Environnement et gestion durables des terres

Pilier 4 : Ecologie et patrimoine durable	PROTEGER L ENVIRONNEMENT ET RENFORCER LA RESILIENCE AUX CHANGEMENTS CLIMATIQUES	Axe 3 : Environnement et patrimoine culturel et naturel	Protéger l'écologie et le patrimoine	Programme Sauvegarde de l'environnement et de la biodiversité, adaptation et résilience aux changements climatiques	Environnement et gestion durables des terres
Pilier 4 : Ecologie et patrimoine durable	PROTEGER L ENVIRONNEMENT ET RENFORCER LA RESILIENCE AUX CHANGEMENTS CLIMATIQUES	Axe 3 : Environnement et patrimoine culturel et naturel	Protéger l'écologie et le patrimoine	Programme Sauvegarde de l'environnement et de la biodiversité, adaptation et résilience aux changements climatiques	Environnement et gestion durables des terres

Pilier 4 : Ecologie et patrimoine durable	PROTEGER L ENVIRONNEMENT ET RENFORCER LA RESILIENCE AUX CHANGEMENTS CLIMATIQUES	Axe 3 : Environnement et patrimoine culturel et naturel	Protéger l'écologie et le patrimoine	Programme Sauvegarde de l'environnement et de la biodiversité, adaptation et résilience aux changements climatiques	Environnement et gestion durables des terres
Pilier 4 : Ecologie et patrimoine durable	PROTEGER L ENVIRONNEMENT ET RENFORCER LA RESILIENCE AUX CHANGEMENTS CLIMATIQUES	Axe 3 : Environnement et patrimoine culturel et naturel	Protéger l'écologie et le patrimoine	Programme Sauvegarde de l'environnement et de la biodiversité, adaptation et résilience aux changements climatiques	Environnement et gestion durables des terres

Pilier 4 : Ecologie et patrimoine durable	PROTEGER L ENVIRONNEMENT ET RENFORCER LA RESILIENCE AUX CHANGEMENTS CLIMATIQUES	Axe 3 : Environnement et patrimoine culturel et naturel	Protéger l'écologie et le patrimoine	Programme Sauvegarde de l'environnement et de la biodiversité, adaptation et résilience aux changements climatiques	Environnement et gestion durables des terres
Pilier 4 : Ecologie et patrimoine durable	PROTEGER L ENVIRONNEMENT ET RENFORCER LA RESILIENCE AUX CHANGEMENTS CLIMATIQUES	Axe 3 : Environnement et patrimoine culturel et naturel	Protéger l'écologie et le patrimoine	Programme Sauvegarde de l'environnement et de la biodiversité, adaptation et résilience aux changements climatiques	Environnement et gestion durables des terres

Pilier 4 : Ecologie et patrimoine durable	PROTEGER L ENVIRONNEMENT ET RENFORCER LA RESILIENCE AUX CHANGEMENTS CLIMATIQUES	Axe 3 : Environnement et patrimoine culturel et naturel	Protéger l'écologie et le patrimoine	Programme Sauvegarde de l'environnement et de la biodiversité, adaptation et résilience aux changements climatiques	Environnement et gestion durables des terres
Pilier 4 : Ecologie et patrimoine durable	PROTEGER L ENVIRONNEMENT ET RENFORCER LA RESILIENCE AUX CHANGEMENTS CLIMATIQUES	Axe 3 : Environnement et patrimoine culturel et naturel	Protéger l'écologie et le patrimoine	Programme Sauvegarde de l'environnement et de la biodiversité, adaptation et résilience aux changements climatiques	Environnement et gestion durables des terres
Pilier 4 : Ecologie et patrimoine durable	PROTEGER L ENVIRONNEMENT ET RENFORCER LA RESILIENCE AUX CHANGEMENTS CLIMATIQUES	Axe 3 : Environnement et patrimoine culturel et naturel	Protéger l'écologie et le patrimoine	Programme Sauvegarde de l'environnement et de la biodiversité, adaptation et résilience aux changements climatiques	Environnement et gestion durables des terres

Pilier 4 : Ecologie et patrimoine durable	PROTEGER L ENVIRONNEMENT ET RENFORCER LA RESILIENCE AUX CHANGEMENTS CLIMATIQUES	Axe 3 : Environnement et patrimoine culturel et naturel	Protéger l'écologie et le patrimoine	Programme Sauvegarde de l'environnement et de la biodiversité, adaptation et résilience aux changements climatiques	Environnement et gestion durables des terres
Pilier 4 : Ecologie et patrimoine durable	PROTEGER L ENVIRONNEMENT ET RENFORCER LA RESILIENCE AUX CHANGEMENTS CLIMATIQUES	Axe 3 : Environnement et patrimoine culturel et naturel	Protéger l'écologie et le patrimoine	Programme Sauvegarde de l'environnement et de la biodiversité, adaptation et résilience aux changements climatiques	Environnement et gestion durables des terres
Pilier 4 : Ecologie et patrimoine durable	PROTEGER L ENVIRONNEMENT ET RENFORCER LA RESILIENCE AUX CHANGEMENTS CLIMATIQUES	Axe 3 : Environnement et patrimoine culturel et naturel	Protéger l'écologie et le patrimoine	Programme Sauvegarde de l'environnement et de la biodiversité, adaptation et résilience aux changements climatiques	Environnement et gestion durables des terres
Pilier 4 : Ecologie et patrimoine durable	PROTEGER L ENVIRONNEMENT ET RENFORCER LA RESILIENCE AUX CHANGEMENTS CLIMATIQUES	Axe 3 : Environnement et patrimoine culturel et naturel	Protéger l'écologie et le patrimoine	Programme Sauvegarde de l'environnement et de la biodiversité, adaptation et résilience aux changements climatiques	Environnement et gestion durables des terres

Pilier 1 : ENGAGEMENT DE L'ETAT	Assurer la bonne gouvernance et la cohésion sociale	Axe 5: Gouvernance, paix et réconciliation	Assurer la bonne gouvernance et la cohésion sociale	Programme de renforcement des capacités institutionnelle et administratives	protection sociale
Pilier 1 : ENGAGEMENT DE L'ETAT	Assurer la bonne gouvernance et la cohésion sociale	Axe 5: Gouvernance, paix et réconciliation	Assurer la bonne gouvernance et la cohésion sociale	Programme de renforcement des capacités institutionnelle et administratives	protection sociale
Pilier 1 : ENGAGEMENT DE L'ETAT	Assurer la bonne gouvernance et la cohésion sociale	Axe 5: Gouvernance, paix et réconciliation	Assurer la bonne gouvernance et la cohésion sociale	Programme de renforcement des capacités institutionnelle et administratives	protection civile

					protection civile
Pilier 1 : ENGAGEMENT DE L'ETAT	Assurer la bonne gouvernance et la cohésion sociale	Axe 5: Gouvernance, paix et réconciliation	Assurer la bonne gouvernance et la cohésion sociale	Programme de renforcement des capacités institutionnelle et administratives	protection civile

Pilier 1 : ENGAGEMENT DE L'ETAT	Assurer la bonne gouvernance et la cohésion sociale	Axe 5: Gouvernance, paix et réconciliation	Assurer la bonne gouvernance et la cohésion sociale	Programme de renforcement des capacités institutionnelle et administratives	protection civile
Pilier 1 : ENGAGEMENT DE L'ETAT	Assurer la bonne gouvernance et la cohésion sociale	Axe 5: Gouvernance, paix et réconciliation	Assurer la bonne gouvernance et la cohésion sociale	Programme de renforcement des capacités institutionnelle et administratives	protection civile

Pilier 1 : ENGAGEMENT DE L'ETAT	Assurer la bonne gouvernance et la cohésion sociale	Axe 5: Gouvernance, paix et réconciliation	Assurer la bonne gouvernance et la cohésion sociale	Programme de renforcement des capacités institutionnelle et administratives	protection civile
Pilier 1 : ENGAGEMENT DE L'ETAT	Assurer la bonne gouvernance et la cohésion sociale	Axe 5: Gouvernance, paix et réconciliation	Assurer la bonne gouvernance et la cohésion sociale	Programme de renforcement des capacités institutionnelle et administratives	protection civile

Pilier 1 : ENGAGEMENT DE L'ETAT	Assurer la bonne gouvernance et la cohésion sociale	Axe 5: Gouvernance, paix et réconciliation	Assurer la bonne gouvernance et la cohésion sociale	Programme de renforcement des capacités institutionnelle et administratives	protection civile
Pilier 1 : ENGAGEMENT DE L'ETAT	Assurer la bonne gouvernance et la cohésion sociale	Axe 5: Gouvernance, paix et réconciliation	Assurer la bonne gouvernance et la cohésion sociale	Programme de renforcement des capacités institutionnelle et administratives	protection civile

Pilier 1 : ENGAGEMENT DE L'ETAT	Assurer la bonne gouvernance et la cohésion sociale	Axe 5: Gouvernance, paix et réconciliation	Assurer la bonne gouvernance et la cohésion sociale	Programme de renforcement des capacités institutionnelle et administratives	protection civile
Pilier 1 : ENGAGEMENT DE L'ETAT	Assurer la bonne gouvernance et la cohésion sociale	Axe 5: Gouvernance, paix et réconciliation	Assurer la bonne gouvernance et la cohésion sociale	Programme de renforcement des capacités institutionnelle et administratives	protection civile

Pilier 1 : ENGAGEMENT DE L'ETAT	Assurer la bonne gouvernance et la cohésion sociale	Axe 5: Gouvernance, paix et réconciliation	Assurer la bonne gouvernance et la cohésion sociale	Programme de renforcement des capacités institutionnelle et administratives	protection civile
Pilier 1 : ENGAGEMENT DE L'ETAT	Assurer la bonne gouvernance et la cohésion sociale	Axe 5: Gouvernance, paix et réconciliation	Assurer la bonne gouvernance et la cohésion sociale	Programme de renforcement des capacités institutionnelle et administratives	protection civile

Pilier 1 : ENGAGEMENT DE L'ETAT	Assurer la bonne gouvernance et la cohésion sociale	Axe 5: Gouvernance, paix et réconciliation	Assurer la bonne gouvernance et la cohésion sociale	Programme de renforcement des capacités institutionnelle et administratives	protection civile
Pilier 1 : ENGAGEMENT DE L'ETAT	Assurer la bonne gouvernance et la cohésion sociale	Axe 5: Gouvernance, paix et réconciliation	Assurer la bonne gouvernance et la cohésion sociale	Programme de renforcement des capacités institutionnelle et administratives	protection civile

Pilier 1 : ENGAGEMENT DE L'ETAT	Assurer la bonne gouvernance et la cohésion sociale	Axe 5: Gouvernance, paix et réconciliation	Assurer la bonne gouvernance et la cohésion sociale	Programme de renforcement des capacités institutionnelle et administratives	protection civile
Pilier 1 : ENGAGEMENT DE L'ETAT	Assurer la bonne gouvernance et la cohésion sociale	Axe 5: Gouvernance, paix et réconciliation	Assurer la bonne gouvernance et la cohésion sociale	Programme de renforcement des capacités institutionnelle et administratives	Accès à la justice
Pilier 1 : ENGAGEMENT DE L'ETAT	Assurer la bonne gouvernance et la cohésion sociale	Axe 5: Gouvernance, paix et réconciliation	Assurer la bonne gouvernance et la cohésion sociale	Programme de renforcement des capacités institutionnelle et administratives	Accès à la justice

Pilier 1 : ENGAGEMENT DE L'ETAT	Assurer la bonne gouvernance et la cohésion sociale	Axe 5: Gouvernance, paix et réconciliation	Assurer la bonne gouvernance et la cohésion sociale	Programme de renforcement des capacités institutionnelle et administratives	Accès à la justice
Pilier 1 : ENGAGEMENT DE L'ETAT	Assurer la bonne gouvernance et la cohésion sociale	Axe 5: Gouvernance, paix et réconciliation	Assurer la bonne gouvernance et la cohésion sociale	Programme de renforcement des capacités institutionnelle et administratives	Sécurité Publique

<p>Pilier 1 : ENGAGEMENT DE L'ETAT</p>	<p>Assurer la bonne gouvernance et la cohésion sociale</p>	<p>Axe 5: Gouvernance, paix et réconciliation</p>	<p>Assurer la bonne gouvernance et la cohésion sociale</p>	<p>Programme de renforcement des capacités institutionnelle et administratives</p>	<p>Sécurité Publique</p>
--	--	---	--	--	--------------------------

<p>Pilier 1 : ENGAGEMENT DE L'ETAT</p>	<p>Assurer la bonne gouvernance et la cohésion sociale</p>	<p>Axe 5: Gouvernance, paix et réconciliation</p>	<p>Assurer la bonne gouvernance et la cohésion sociale</p>	<p>Programme de renforcement des capacités institutionnelle et administratives</p>	<p>Sécurité Publique</p>
--	--	---	--	--	--------------------------

<p>Pilier 1 : ENGAGEMENT DE L'ETAT</p>	<p>Assurer la bonne gouvernance et la cohésion sociale</p>	<p>Axe 5: Gouvernance, paix et réconciliation</p>	<p>Assurer la bonne gouvernance et la cohésion sociale</p>	<p>Programme de renforcement des capacités institutionnelle et administratives</p>	<p>Sécurité Publique</p>
--	--	---	--	--	--------------------------

Pilier 1 : ENGAGEMENT DE L'ETAT	Assurer la bonne gouvernance et la cohésion sociale	Axe 5: Gouvernance, paix et réconciliation	Assurer la bonne gouvernance et la cohésion sociale	Programme de renforcement des capacités institutionnelle et administratives	Sécurité Publique
Pilier 1 : ENGAGEMENT DE L'ETAT	Assurer la bonne gouvernance et la cohésion sociale	Axe 5: Gouvernance, paix et réconciliation	Assurer la bonne gouvernance et la cohésion sociale	Programme de renforcement des capacités institutionnelle et administratives	Protection Civile

Pilier 1 : ENGAGEMENT DE L'ETAT	Assurer la bonne gouvernance et la cohésion sociale	Axe 5: Gouvernance, paix et réconciliation	Assurer la bonne gouvernance et la cohésion sociale	Programme de renforcement des capacités institutionnelle et administratives	
ECOLOGIE ET PATRIMOINE DURALE	PROTEGER L ENVIRONNEMENT ET RENFORCER LA RESILIENCE AUX CHANGEMENTS CLIMATIQUES	environnement et patrimoine culturel et naturel	Protéger l'écologie et le patrimoine	savegarder l'environnement et de la biodiversité, adaptation et résiliatio aux changement climatiques	Protection Civile

Engagement de l'Etat	RENFORCER L'ENGAGEMENT POLITIQUE DE L'ETAT	Gouvernance, paix ,réconciliation et mobilisation des ressources	Assurer la bonne gouvernance et la cohésion sociale	Renforcement de la décentralisation et de la déconcentration des services publics	securité pulique
Equité sociale	Assurer la protection sociale pour tous	Developpement du capital humain et inclusion sociale	Améliorer l'offre et l'accès aux services sociaux de base	Renforcement de la décentralisation et de la déconcentration des services publics	: Genre

Equité sociale	Assurer la protection sociale pour tous	Developpement du capital humain et inclusion sociale	Améliorer l'offre et l'accès aux services sociaux de base	Renforcement de la decentralisation et de la deconsentration des services publics	Mobilisation des ressources, gestion de la dette et de la trésorerie de l'Etat
Equité sociale	Assurer la protection sociale pour tous	Developpement du capital humain et inclusion sociale	Améliorer l'offre et l'accès aux services sociaux de base	Renforcement de la decentralisation et de la deconsentration des services publics	Mobilisation des ressources, gestion de la dette et de la trésorerie de l'Etat
Pilier 1 : ENGAGEMENT DE L'ETAT	Assurer la bonne gouvernance et la cohésion sociale	Axe 5: Gouvernance, paix et réconciliation	Assurer la bonne gouvernance et la cohésion sociale	Programme de renforcement des capacités institutionnelle et administratives	Protection des droits humains
Pilier 1 : ENGAGEMENT DE L'ETAT	Assurer la bonne gouvernance et la cohésion sociale	Axe 5: Gouvernance, paix et réconciliation	Assurer la bonne gouvernance et la cohésion sociale	Programme de renforcement des capacités institutionnelle et administratives	Protection des droits humains

Pilier 1 : ENGAGEMENT DE L'ETAT	Assurer la bonne gouvernance et la cohésion sociale	Axe 5: Gouvernance, paix et réconciliation	Assurer la bonne gouvernance et la cohésion sociale	Programme de renforcement des capacités institutionnelle et administratives	Protection des droits humains
Pilier 1 : ENGAGEMENT DE L'ETAT	Assurer la bonne gouvernance et la cohésion sociale	Axe 5: Gouvernance, paix et réconciliation	Assurer la bonne gouvernance et la cohésion sociale	Programme de renforcement des capacités institutionnelle et administratives	Protection des droits humains
Pilier 1 : ENGAGEMENT DE L'ETAT	Assurer la bonne gouvernance et la cohésion sociale	Axe 5: Gouvernance, paix et réconciliation	Assurer la bonne gouvernance et la cohésion sociale	Programme de renforcement des capacités institutionnelle et administratives	: Genre

Pilier 1 : ENGAGEMENT DE L'ETAT	Assurer la bonne gouvernance et la cohésion sociale	Axe 5: Gouvernance, paix et réconciliation	Assurer la bonne gouvernance et la cohésion sociale	Programme de renforcement des capacités institutionnelle et administratives	: Genre
Pilier 1 : ENGAGEMENT DE L'ETAT	Assurer la bonne gouvernance et la cohésion sociale	Axe 5: Gouvernance, paix et réconciliation	Assurer la bonne gouvernance et la cohésion sociale	Programme de renforcement des capacités institutionnelle et administratives	Protection des droits humains
Pilier 3: EQUITE SOCIALE	Assurer la protection sociale pour tous	Axe 2: Développement du capital humain et inclusion sociale	Améliorer les services sociaux de base	Programme de renforcement de la décentralisation et de la déconcentration des services publiques	: Genre

Pilier 3: EQUITE SOCIALE	Assurer la protection sociale pour tous	Axe 2: Développement du capital humain et inclusion sociale	Améliorer les services sociaux de base	Programme de renforcement de la décentralisation et de la déconcentration des services publiques	: Genre
Pilier 3: EQUITE SOCIALE	Assurer la protection sociale pour tous	Axe 2: Développement du capital humain et inclusion sociale	Améliorer les services sociaux de base	Programme de renforcement de la décentralisation et de la déconcentration des services publiques	: Protection sociale
Pilier 3: EQUITE SOCIALE	Assurer la protection sociale pour tous	Axe 2: Développement du capital humain et inclusion sociale	Améliorer les services sociaux de base	Programme de renforcement de la décentralisation et de la déconcentration des services publiques	Habitat, Urbanisation et gestion des déchets et assainissement

Pilier 3: EQUITE SOCIALE	Assurer la protection sociale pour tous	Axe 2: Développement du capital humain et inclusion sociale	Améliorer les services sociaux de base	Programme de renforcement de la décentralisation et de la déconcentration des services publiques	Offre et accès aux services et soins de santé
Pilier 3: EQUITE SOCIALE	Assurer la protection sociale pour tous	Axe 2: Développement du capital humain et inclusion sociale	Améliorer les services sociaux de base	Programme de renforcement de la décentralisation et de la déconcentration des services publiques	Offre et accès aux services et soins de santé
Pilier 3: EQUITE SOCIALE	Assurer la protection sociale pour tous	Axe 2: Développement du capital humain et inclusion sociale	Améliorer les services sociaux de base	Programme de renforcement de la décentralisation et de la déconcentration des services publiques	Offre et accès aux services et soins de santé

Pilier 3: EQUITE SOCIALE	Assurer la protection sociale pour tous	Axe 2: Développement du capital humain et inclusion sociale	Améliorer les services sociaux de base	Programme de renforcement de la décentralisation et de la déconcentration des services publics	Protection sociale
Pilier 3: EQUITE SOCIALE	Assurer la protection sociale pour tous	Axe 2: Développement du capital humain et inclusion sociale	Améliorer les services sociaux de base	Programme de renforcement de la décentralisation et de la déconcentration des services publics	Protection sociale
Pilier 3: EQUITE SOCIALE	Assurer la protection sociale pour tous	Axe 2: Développement du capital humain et inclusion sociale	Améliorer les services sociaux de base	Programme de renforcement de la décentralisation et de la déconcentration des services publics	Protection sociale

Pilier 3: EQUITE SOCIALE	Assurer la protection sociale pour tous	Axe 2: Développement du capital humain et inclusion sociale	Améliorer les services sociaux de base	Programme de renforcement de la décentralisation et de la déconcentration des services publiques	Protection sociale
Pilier 3: EQUITE SOCIALE	Assurer la protection sociale pour tous	Axe 2: Développement du capital humain et inclusion sociale	Améliorer les services sociaux de base	Programme de renforcement de la décentralisation et de la déconcentration des services publiques	Protection sociale
Pilier 3: EQUITE SOCIALE	Assurer la protection sociale pour tous	Axe 2: Développement du capital humain et inclusion sociale	Améliorer les services sociaux de base	Programme de renforcement de la décentralisation et de la déconcentration des services publiques	Protection sociale

Pilier 3: EQUITE SOCIALE	Assurer la protection sociale pour tous	Axe 2: Développement du capital humain et inclusion sociale	Améliorer les services sociaux de base	Programme de renforcement de la décentralisation et de la déconcentration des services publics	Protection sociale
Pilier 1 : ENGAGEMENT DE L'ETAT	Assurer la bonne gouvernance et la cohésion sociale	Axe 5: Gouvernance, paix et réconciliation	Assurer la bonne gouvernance et la cohésion sociale	Programme de renforcement des capacités institutionnelle et administratives	Protection sociale
Pilier3:Equité sociale	Réduire progressivement la dépendance vis-à-vis de l'aide	AXE 2 Développement du capital humain et inclusion sociale	améliorer l'offre et l'accès aux services sociaux de base ;	développement de l'urbanisation et d'accès aux logements décents	Protection sociale

Pilier3:Equité sociale	Réduire progressivement la dépendance vis-à-vis de l'aide	AXE 2 Développement du capital humain et inclusion sociale	améliorer l'offre et l'accès aux services sociaux de base ;	développement de l'urbanisation et d'accès aux logements décents	Protection sociale
Pilier3:Equité sociale	Réduire progressivement la dépendance vis-à-vis de l'aide	AXE 2 Développement du capital humain et inclusion sociale	améliorer l'offre et l'accès aux services sociaux de base ;	développement de l'urbanisation et d'accès aux logements décents	Protection sociale
Pilier 3: EQUITE SOCIALE	ASSURER LA PROTECTION SOCIALE POUR TOUS	Axe 2. Développement du capital humain et inclusion sociale	Améliorer les services sociaux de base	Programme de gouvernance du secteur population pour une démographie soutenable	Protection des droits humains

Pilier 3: EQUITE SOCIALE	ASSURER LA PROTECTION SOCIALE POUR TOUS	Axe 2. Développement du capital humain et inclusion sociale	Améliorer les services sociaux de base	Programme de gouvernance du secteur population pour une démographie soutenable	Protection des droits humains
Pilier 3: EQUITE SOCIALE	ASSURER LA PROTECTION SOCIALE POUR TOUS	Axe 2. Développement du capital humain et inclusion sociale	Améliorer les services sociaux de base	Programme de gouvernance du secteur population pour une démographie soutenable	Protection des droits humains
Pilier 3: EQUITE SOCIALE	ASSURER LA PROTECTION SOCIALE POUR TOUS	Axe 2. Développement du capital humain et inclusion sociale	Améliorer les services sociaux de base	Programme de gouvernance du secteur population pour une démographie soutenable	Gestion budgétaire et comptable

Pilier 3: EQUITE SOCIALE	ASSURER LA PROTECTION SOCIALE POUR TOUS	Axe 2. Développement du capital humain et inclusion sociale	Améliorer les services sociaux de base	Programme de gouvernance du secteur population pour une démographie soutenable	Protection des droits humains
Pilier 1 : ENGAGEMENT DE L'ETAT	Assurer la bonne gouvernance et la cohésion sociale	Axe 5: Gouvernance, paix et réconciliation	Assurer la bonne gouvernance et la cohésion sociale	Programme de renforcement de la décentralisation et de la déconcentration des services publiques	Protection des droits humains
Pilier 1 : ENGAGEMENT DE L'ETAT	Assurer la bonne gouvernance et la cohésion sociale	Axe 5: Gouvernance, paix et réconciliation	Assurer la bonne gouvernance et la cohésion sociale	Programme de renforcement de la décentralisation et de la déconcentration des services publiques	Protection des droits humains
Pilier 1 : ENGAGEMENT DE L'ETAT	Assurer la bonne gouvernance et la cohésion sociale	Axe 5: Gouvernance, paix et réconciliation	Assurer la bonne gouvernance et la cohésion sociale	Programme de renforcement de la décentralisation et de la déconcentration des services publiques	Protection des droits humains

Pilier 1 : ENGAGEMENT DE L'ETAT	Assurer la bonne gouvernance et la cohésion sociale	Axe 5: Gouvernance, paix et réconciliation	Assurer la bonne gouvernance et la cohésion sociale	Programme de renforcement de la décentralisation et de la déconcentration des services publiques	Protection des droits humains
Pilier 1 : ENGAGEMENT DE L'ETAT	Assurer la bonne gouvernance et la cohésion sociale	Axe 5: Gouvernance, paix et réconciliation	Assurer la bonne gouvernance et la cohésion sociale	Programme de renforcement de la décentralisation et de la déconcentration des services publiques	Protection des droits humains
Pilier 1 : ENGAGEMENT DE L'ETAT	Assurer la bonne gouvernance et la cohésion sociale	Axe 5: Gouvernance, paix et réconciliation	Assurer la bonne gouvernance et la cohésion sociale	Programme de renforcement de la décentralisation et de la déconcentration des services publiques	Protection des droits humains

Pilier 1 : ENGAGEMENT DE L'ETAT	Assurer la bonne gouvernance et la cohésion sociale	Axe 5: Gouvernance, paix et réconciliation	Assurer la bonne gouvernance et la cohésion sociale	Programme de renforcement de la décentralisation et de la déconcentration des services publiques	Protection des droits humains
Pilier 1 : ENGAGEMENT DE L'ETAT	Assurer la bonne gouvernance et la cohésion sociale	Axe 5: Gouvernance, paix et réconciliation	Assurer la bonne gouvernance et la cohésion sociale	Programme de renforcement de la décentralisation et de la déconcentration des services publiques	Protection des droits humains
Pilier 1 : ENGAGEMENT DE L'ETAT	Assurer la bonne gouvernance et la cohésion sociale	Axe 5: Gouvernance, paix et réconciliation	Assurer la bonne gouvernance et la cohésion sociale	Programme de renforcement de la décentralisation et de la déconcentration des services publiques	Décentralisation et développement local

Pilier 1 : ENGAGEMENT DE L'ETAT	Assurer la bonne gouvernance et la cohésion sociale	Axe 5: Gouvernance, paix et réconciliation	Assurer la bonne gouvernance et la cohésion sociale	Programme de renforcement de la décentralisation et de la déconcentration des services publiques	Décentralisation et développement local
Pilier 1 : ENGAGEMENT DE L'ETAT	Assurer la bonne gouvernance et la cohésion sociale	Axe 5: Gouvernance, paix et réconciliation	Assurer la bonne gouvernance et la cohésion sociale	Programme de renforcement de la décentralisation et de la déconcentration des services publiques	Décentralisation et développement local

Pilier 1 : ENGAGEMENT DE L'ETAT	Assurer la bonne gouvernance et la cohésion sociale	Axe 5: Gouvernance, paix et réconciliation	Assurer la bonne gouvernance et la cohésion sociale	Programme de renforcement de la décentralisation et de la déconcentration des services publiques	Décentralisation et développement local
Pilier 1 : ENGAGEMENT DE L'ETAT	Assurer la bonne gouvernance et la cohésion sociale	Axe 5: Gouvernance, paix et réconciliation	Assurer la bonne gouvernance et la cohésion sociale	Programme de renforcement de la décentralisation et de la déconcentration des services publiques	Décentralisation et développement local

Pilier 1 : ENGAGEMENT DE L'ETAT	Assurer la bonne gouvernance et la cohésion sociale	Axe 5: Gouvernance, paix et réconciliation	Assurer la bonne gouvernance et la cohésion sociale	Programme de renforcement de la décentralisation et de la déconcentration des services publiques	Décentralisation et développement local
Pilier 1 : ENGAGEMENT DE L'ETAT	Assurer la bonne gouvernance et la cohésion sociale	Axe 5: Gouvernance, paix et réconciliation	Assurer la bonne gouvernance et la cohésion sociale	Programme de renforcement de la décentralisation et de la déconcentration des services publiques	Décentralisation et développement local

Pilier 1 : ENGAGEMENT DE L'ETAT	Assurer la bonne gouvernance et la cohésion sociale	Axe 5: Gouvernance, paix et réconciliation	Assurer la bonne gouvernance et la cohésion sociale	Programme de renforcement de la décentralisation et de la déconcentration des services publiques	Décentralisation et développement local
Pilier 1 : ENGAGEMENT DE L'ETAT	Assurer la bonne gouvernance et la cohésion sociale	Axe 5: Gouvernance, paix et réconciliation	Assurer la bonne gouvernance et la cohésion sociale	Programme de renforcement de la décentralisation et de la déconcentration des services publiques	Décentralisation et développement local

<p>Pilier 1 : ENGAGEMENT DE L'ETAT</p>	<p>Assurer la bonne gouvernance et la cohésion sociale</p>	<p>Axe 5: Gouvernance, paix et réconciliation</p>	<p>Assurer la bonne gouvernance et la cohésion sociale</p>	<p>Programme de renforcement de la décentralisation et de la déconcentration des services publiques</p>	<p>Administration Générale</p>
--	--	---	--	---	------------------------------------

Pilier 1 : ENGAGEMENT DE L'ETAT	Assurer la bonne gouvernance et la cohésion sociale	Axe 5: Gouvernance, paix et réconciliation	Assurer la bonne gouvernance et la cohésion sociale	Programme de renforcement de la décentralisation et de la déconcentration des services publiques	Administration Générale
Pilier 1 : ENGAGEMENT DE L'ETAT	Assurer la bonne gouvernance et la cohésion sociale	Axe 5: Gouvernance, paix et réconciliation	Assurer la bonne gouvernance et la cohésion sociale	Programme de renforcement de la décentralisation et de la déconcentration des services publiques	Administration Générale

Pilier 1 : ENGAGEMENT DE L'ETAT	Assurer la bonne gouvernance et la cohésion sociale	Axe 5: Gouvernance, paix et réconciliation	Assurer la bonne gouvernance et la cohésion sociale	Programme de renforcement de la décentralisation et de la déconcentration des services publiques	Administration Générale
Pilier 1 : ENGAGEMENT DE L'ETAT	Assurer la bonne gouvernance et la cohésion sociale	Axe 5: Gouvernance, paix et réconciliation	Assurer la bonne gouvernance et la cohésion sociale	Programme de renforcement de la décentralisation et de la déconcentration des services publiques	Administration Générale
Pilier 1 : ENGAGEMENT DE L'ETAT	Assurer la bonne gouvernance et la cohésion sociale	Axe 5: Gouvernance, paix et réconciliation	Assurer la bonne gouvernance et la cohésion sociale	Programme de renforcement de la décentralisation et de la déconcentration des services publiques	Infrastructures socioéconomiques et administratives

Pilier 1 : ENGAGEMENT DE L'ETAT	Assurer la bonne gouvernance et la cohésion sociale	Axe 5: Gouvernance, paix et réconciliation	Assurer la bonne gouvernance et la cohésion sociale	Programme de renforcement de la décentralisation et de la déconcentration des services publiques	Infrastructures socioéconomiques et administratives
Pilier 1 : ENGAGEMENT DE L'ETAT	Assurer la bonne gouvernance et la cohésion sociale	Axe 5: Gouvernance, paix et réconciliation	Assurer la bonne gouvernance et la cohésion sociale	Programme de renforcement de la décentralisation et de la déconcentration des services publiques	Administration Générale
Pilier 1 : ENGAGEMENT DE L'ETAT	Assurer la bonne gouvernance et la cohésion sociale	Axe 5: Gouvernance, paix et réconciliation	Assurer la bonne gouvernance et la cohésion sociale	Programme de renforcement de la décentralisation et de la déconcentration des services publiques	Administration Générale

Pilier 1 : ENGAGEMENT DE L'ETAT	Assurer la bonne gouvernance et la cohésion sociale	Axe 5: Gouvernance, paix et réconciliation	Assurer la bonne gouvernance et la cohésion sociale	Programme de renforcement de la décentralisation et de la déconcentration des services publiques	Administration Générale
Pilier 1 : ENGAGEMENT DE L'ETAT	Assurer la bonne gouvernance et la cohésion sociale	Axe 5: Gouvernance, paix et réconciliation	Assurer la bonne gouvernance et la cohésion sociale	Programme de renforcement de la décentralisation et de la déconcentration des services publiques	Administration Générale

Pilier 1 : ENGAGEMENT DE L'ETAT	Assurer la bonne gouvernance et la cohésion sociale	Axe 5: Gouvernance, paix et réconciliation	Assurer la bonne gouvernance et la cohésion sociale	Programme de renforcement de la décentralisation et de la déconcentration des services publiques	Administration Générale
Pilier 1 : ENGAGEMENT DE L'ETAT	Assurer la bonne gouvernance et la cohésion sociale	Axe 5: Gouvernance, paix et réconciliation	Assurer la bonne gouvernance et la cohésion sociale	Programme de renforcement de la décentralisation et de la déconcentration des services publiques	Administration Générale

Pilier 1 : ENGAGEMENT DE L'ETAT	Assurer la bonne gouvernance et la cohésion sociale	Axe 5: Gouvernance, paix et réconciliation	Assurer la bonne gouvernance et la cohésion sociale	Programme de renforcement de la décentralisation et de la déconcentration des services publiques	Administration Générale
Pilier 1 : ENGAGEMENT DE L'ETAT	Assurer la bonne gouvernance et la cohésion sociale	Axe 5: Gouvernance, paix et réconciliation	Assurer la bonne gouvernance et la cohésion sociale	Programme de renforcement de la décentralisation et de la déconcentration des services publiques	Administration Générale

Pilier 1 : ENGAGEMENT DE L'ETAT	Assurer la bonne gouvernance et la cohésion sociale	Axe 5: Gouvernance, paix et réconciliation	Assurer la bonne gouvernance et la cohésion sociale	Programme de renforcement de la décentralisation et de la déconcentration des services publiques	Administration Générale
Pilier 1 : ENGAGEMENT DE L'ETAT	Assurer la bonne gouvernance et la cohésion sociale	Axe 5: Gouvernance, paix et réconciliation	Assurer la bonne gouvernance et la cohésion sociale	Programme de renforcement de la décentralisation et de la déconcentration des services publiques	Administration Générale

Pilier 1 : ENGAGEMENT DE L'ETAT	Assurer la bonne gouvernance et la cohésion sociale	Axe 5: Gouvernance, paix et réconciliation	Assurer la bonne gouvernance et la cohésion sociale	Programme de renforcement de la décentralisation et de la déconcentration des services publiques	Administration Générale
Pilier 1 : ENGAGEMENT DE L'ETAT	Assurer la bonne gouvernance et la cohésion sociale	Axe 5: Gouvernance, paix et réconciliation	Assurer la bonne gouvernance et la cohésion sociale	Programme de renforcement de la décentralisation et de la déconcentration des services publiques	Administration Générale

Pilier 1 : ENGAGEMENT DE L'ETAT	Assurer la bonne gouvernance et la cohésion sociale	Axe 5: Gouvernance, paix et réconciliation	Assurer la bonne gouvernance et la cohésion sociale	Programme de renforcement de la décentralisation et de la déconcentration des services publiques	Administration Générale
Pilier 1 : ENGAGEMENT DE L'ETAT	Assurer la bonne gouvernance et la cohésion sociale	Axe 5: Gouvernance, paix et réconciliation	Assurer la bonne gouvernance et la cohésion sociale	Programme de renforcement de la décentralisation et de la déconcentration des services publiques	Administration Générale

Pilier 1 : ENGAGEMENT DE L'ETAT	Assurer la bonne gouvernance et la cohésion sociale	Axe 5: Gouvernance, paix et réconciliation	Assurer la bonne gouvernance et la cohésion sociale	Programme de renforcement de la décentralisation et de la déconcentration des services publiques	Administration Générale
Pilier 1 : ENGAGEMENT DE L'ETAT	Assurer la bonne gouvernance et la cohésion sociale	Axe 5: Gouvernance, paix et réconciliation	Assurer la bonne gouvernance et la cohésion sociale	Programme de renforcement de la décentralisation et de la déconcentration des services publiques	Administration Générale

Pilier 1 : ENGAGEMENT DE L'ETAT	Assurer la bonne gouvernance et la cohésion sociale	Axe 5: Gouvernance, paix et réconciliation	Assurer la bonne gouvernance et la cohésion sociale	Programme de renforcement de la décentralisation et de la déconcentration des services publiques	Administration Générale
Pilier 1 : ENGAGEMENT DE L'ETAT	Assurer la bonne gouvernance et la cohésion sociale	Axe 5: Gouvernance, paix et réconciliation	Assurer la bonne gouvernance et la cohésion sociale	Programme de renforcement de la décentralisation et de la déconcentration des services publiques	Administration Générale
Pilier 1 : ENGAGEMENT DE L'ETAT	Assurer la bonne gouvernance et la cohésion sociale	Axe 5: Gouvernance, paix et réconciliation	Assurer la bonne gouvernance et la cohésion sociale	Programme de renforcement de la décentralisation et de la déconcentration des services publiques	Administration Générale

Pilier 1 : ENGAGEMENT DE L'ETAT	Assurer la bonne gouvernance et la cohésion sociale	Axe 5: Gouvernance, paix et réconciliation	Assurer la bonne gouvernance et la cohésion sociale	Programme de renforcement de la décentralisation et de la déconcentration des services publiques	Administration Générale
Pilier 1 : ENGAGEMENT DE L'ETAT	Assurer la bonne gouvernance et la cohésion sociale	Axe 5: Gouvernance, paix et réconciliation	Assurer la bonne gouvernance et la cohésion sociale	Programme de renforcement de la décentralisation et de la déconcentration des services publiques	Administration Générale

Pilier 1 : ENGAGEMENT DE L'ETAT	Assurer la bonne gouvernance et la cohésion sociale	Axe 5: Gouvernance, paix et réconciliation	Assurer la bonne gouvernance et la cohésion sociale	Programme de renforcement de la décentralisation et de la déconcentration des services publiques	Administration Générale
Pilier 1 : ENGAGEMENT DE L'ETAT	Assurer la bonne gouvernance et la cohésion sociale	Axe 5: Gouvernance, paix et réconciliation	Assurer la bonne gouvernance et la cohésion sociale	Programme de renforcement de la décentralisation et de la déconcentration des services publiques	Administration Générale

Pilier 1 : ENGAGEMENT DE L'ETAT	Assurer la bonne gouvernance et la cohésion sociale	Axe 5: Gouvernance, paix et réconciliation	Assurer la bonne gouvernance et la cohésion sociale	Programme de renforcement de la décentralisation et de la déconcentration des services publiques	Administration Générale
Pilier 3: EQUITE SOCIALE	Assurer la protection sociale pour tous	Axe 2: Développement du capital humain et inclusion sociale	Améliorer les services sociaux de base	Programme de renforcement de la décentralisation et de la déconcentration des services publiques	Mobilisation des ressources, gestion de la dette et de la trésorerie de l'Etat
Pilier 3: EQUITE SOCIALE	Assurer la protection sociale pour tous	Axe 2: Développement du capital humain et inclusion sociale	Améliorer les services sociaux de base	Programme de renforcement de la décentralisation et de la déconcentration des services publiques	Mobilisation des ressources, gestion de la dette et de la trésorerie de l'Etat

IV. 3. Axes stratégiques/ programmes/projets et activités (La partie opérationnelle du PCDC)

Cette partie est la principale du Plan Communal de Développement Communautaire (PCDC). Ainsi, elle est constituée de deux parties essentielles à savoir la partie opérationnelle et celle qui montre la performance du PCDC définissant les indicateurs de changement à court terme (indicateurs d'effets).

La partie opérationnelle dresse les activités, les indicateurs et les cibles à atteindre sur chaque indicateur durant la période du PCDC décanté aussi d'année en année ainsi que le Budget sur chaque activité.

Sur cette partie opérationnelle, chaque commune choisit les activités et les indicateurs à réaliser sur chaque axe, programme et projet. Elle détermine la cible à atteindre pour la période du PCDC et décante cela en cibles à atteindre chaque année. La commune détermine également le budget sur chaque activité selon les cibles des indicateurs à réaliser.

Tableau 6: La partie opérationnelle du PCDC IVème génération

IV. 3. 1. Axes stratégiques/ programmes/projets et activités (La partie opérationnelle du PCDC)

La partie Opérationnelle du PCDC modèle (Activités, indicateurs, et budget par axe, programmes et projets							
Axe/programme/action/activités	Cible des Indicateurs Objectivement vérifiables pour les 5 ans	Cible annuel des IOV					Budget par axe, programme, projet et activités
		A1	A2	A3	A4	A5	
<p>Vision de la commune: "De 2023-2028, NYABIHANGA, une Commune solidaire, démocratique, d'une production abondante, d'une transformation structurelle de l'économie locale, Commune résiliente aux changements climatiques, d'une population instruite, de bonne santé, d'accès à la justice et à la protection sociale équitable pour tous".</p>							
AXE STRATEGIQUE 1 : DEVELOPPEMENT DE L'AGRICULTURE, DE L'ELEVAGE ET AMELIORATION DE LA SECURITE ALIMENTAIRE							
PROGRAMME 44: AGRICULTURE							
ACTION04401: INTENSIFICATION DE LA PRODUCTION DES CULTURES VIVRIÈRES							

PROGRAMMES PRIORITAIRES	PROGRAMMES BUDGETAIRES	ACTIONS BUDGETAIRES	ACTIVITES /TACHES	Localisation	Indicateurs de réalisation(activité)	Unite de mesure	Réf 2023-2024	Cible total	Cible2 025-2026	Cible2 026-2027	Cible2 027-2028
Programme d'appui à la gestion macroéconomique et à la mobilisation des ressources	agriculture	intensification de la production des cultures vivrières	Creuser les trous de démonstration (2mX2mx1,5 m) pour récupérer l'eau de pluie sur chaque colline	toutes les collines	73	colline	33	1095	50	65	73
Programme d'appui à la gestion macroéconomique et à la mobilisation des ressources	agriculture	intensification de la production des cultures vivrières	Organiser des séances de sensibilisation sur les nouvelles méthodes culturales par filière	toutes les collines	308	séance	45	147	42	30	30
Programme d'appui à la gestion macroéconomique et à la mobilisation des ressources	agriculture	intensification de la production des cultures vivrières	Aménager les courbes de niveau et installer des herbes fixatrices	toutes les collines	1022,5	km	59	185	42	42	42
Programme	agriculture	intensification	Creuser les	tous les menages	52518	ménage	180	2200	1500	1000	1500

d'appui à la gestion macroéconomique et à la mobilisation des ressources		de la production des cultures vivrières	compostières par ménages				00	0			
Programme d'appui à la gestion macroéconomique et à la mobilisation des ressources	agriculture	intensification de la production des cultures vivrières	Rendre disponibles des semences sélectionnées sur chaque filière (Maïs, Haricots, riz, cultures maraicher, petits pois, soja, igname, rejets de bananiers...etc)	toutes les collines	29103	ménage	325 23	45 725	37000	42000	45725
Programme d'appui à la gestion macroéconomique et à la mobilisation des ressources	agriculture	intensification de la production des cultures vivrières	Produire et planter des arbres agroforestiers	toutes les collines	1508683	plant	537 692	1508 683	32366 3	32366 4	32366 4
Programme d'appui à la gestion macroéconomique et à	agriculture	intensification de la production des cultures vivrières	Construire et opérationnaliser des hangars de stockage par zone	toutes les zones	14	hangar					

la mobilisation des ressources											
Programme d'appui à la gestion macroéconomique et à la mobilisation des ressources	agriculture	intensification de la production des cultures vivrières	Mettre en place des unités de commercialisation des produits phytosanitaires dans chaque zone	toutes les zones	11	unité	4	14	3	4	3
Programme d'appui à la gestion macroéconomique et à la mobilisation des ressources	agriculture	intensification de la production des cultures vivrières	Rendre disponible les différents types d'engrais chimiques	toutes les collines	54178,28	tonne	10835	54178	14449	14447	14447
Programme d'appui à la gestion macroéconomique et à la mobilisation des ressources	agriculture	intensification de la production des cultures vivrières	Organiser des séances de renforcement des capacités des encadreurs et des multiplicateurs des semences sélectionnées sur des nouvelles	toutes les collines	81	séance	125	594	156	157	156

			méthodes culturales								
Programme d'appui à la gestion macroécono mique et à la mobilisation des ressources	agriculture	intensification de la production des cultures vivrières	Organiser des séances de renforcement des capacités des leaders des sociétés coopératives sur la gestion de l'organisation des coopératives	toutes les collines	594	séance	32	73	50	62	73
Programme d'appui à la gestion macroécono mique et à la mobilisation des ressources	agriculture	intensification de la production des cultures vivrières	Promouvoir des foires en faveur des sociétés coopératives, des agriculteurs et des éleveurs pour des marchés de fournitures des produits agricoles et pastorales lancés par la Police Nationale du Burundi (PNB), la Force de Défense Nationale (FDN), les Prisons, les écoles,... etc	toutes les collines	8	foire	0	73	12	60	73
Programme	agriculture	intensification	Aménager des	toutes les collines	15	marais	0	73	20	55	73

d'appui à la gestion macroéconomique et à la mobilisation des ressources		de la production des cultures vivrières	marais								
Programme d'appui à la gestion macroéconomique et à la mobilisation des ressources	agriculture	intensification de la production des cultures vivrières	Aménager des bassins versants sur les collines surplombant les marais	toutes les collines	11	bassin versant	0	73	20	55	73
Programme d'appui à la gestion macroéconomique et à la mobilisation des ressources	agriculture	intensification de la production des cultures vivrières	Aménager des barrages et des canaux d'irrigation	toutes les collines	8	barrage	0	73	25	50	73
Programme d'appui à la gestion macroéconomique et à la mobilisation	agriculture	intensification de la production des cultures vivrières	Créer et rendre opérationnel des centres semenciers	toutes les zones	5	centre	0	12	4	4	4

des ressources											
Programme d'appui à la gestion macroéconomique et à la mobilisation des ressources	agriculture	intensification de la production des cultures vivrières	Aménager des dispositifs anti-érosifs sur toutes les collines	toutes les collines	825	km	152	730	192	192	194
Programme d'appui à la gestion macroéconomique et à la mobilisation des ressources	agriculture	intensification de la production des cultures vivrières	Faciliter l'irrigation par l'utilisation des moto pompes	toutes les collines	34	moto pompe	6	73	22	22	23
Programme d'appui à la gestion macroéconomique et à la mobilisation des ressources	agriculture	intensification de la production des cultures vivrières	Planter des unités de transformation agricoles	toutes les zones	19	unité	1	12	3	4	4
Programme d'appui à la gestion macroécono	agriculture	intensification de la production des cultures	Mettre en place des comités de gestion des marais	toutes les collines	85	comité	0	73	20	55	73

mique et à la mobilisation des ressources		vivrières									
Programme d'appui à la gestion macroéconomique et à la mobilisation des ressources	agriculture	intensification de la production des cultures vivrières	Organiser des séances de sensibilisation des producteurs agricoles sur la régionalisation et la catégorisation des cultures	toutes les collines	162	séance	12	73	10	25	26
Programme d'appui à la gestion macroéconomique et à la mobilisation des ressources	agriculture	intensification de la production des cultures vivrières	Diffuser des boutures résistantes à la mosaïque sévère ;	toutes les collines	10100	ménage	0	425	141	142	142
Programme d'appui à la gestion macroéconomique et à la mobilisation des ressources	agriculture	intensification de la production des cultures vivrières	Diffuser des rejets de bananes de bonne variété ;	toutes les collines	22500	rejet	0	3600	1200	1200	1200
Programme	agriculture	intensification	Diffuser des	toutes les collines	17500	ménage	0	5000	15000	20000	15000

d'appui à la gestion macroéconomique et à la mobilisation des ressources		de la production des cultures vivrières	boutures de patate douce de bonne variété					00	0	0	0
Programme d'appui à la gestion macroéconomique et à la mobilisation des ressources	agriculture	intensification de la production des cultures vivrières	Mettre en commun des terres cultivables	toutes les collines	250	terre	6	73	15	25	27
Programme d'appui à la gestion macroéconomique et à la mobilisation des ressources	agriculture	intensification de la production des cultures vivrières	Identifier toutes les terres des ménages non exploitées pendant au moins 3 ans et les attribuer aux sociétés coopératives collinaires moyennant location	toutes les collines	69	terre	3	25	8	5	9
Programme d'appui à la gestion macroécono	agriculture	intensification de la production des cultures	Inventorier les terres domaniales non exploitées et les	toutes les collines	52	terre	12	50	20	10	8

mique et à la mobilisation des ressources		vivrières	attribuer aux sociétés coopératives collinaires									
Programme d'appui à la gestion macroéconomique et à la mobilisation des ressources	agriculture	intensification de la production des cultures vivrières	Aménager des pistes d'accès aux marais	toutes les collines	19	km	0	73	20	55	73	
Programme d'appui à la gestion macroéconomique et à la mobilisation des ressources	agriculture	intensification de la production des cultures vivrières	Aménager des champs écoles des cultures pour l'apprentissage des producteurs des techniques culturales modernes	toutes les collines	48	champ école	5	73	12	18	38	
Programme d'appui à la gestion macroéconomique et à la mobilisation des ressources	agriculture	intensification de la production des cultures industrielles	Organiser des séances de sensibilisation de la population sur la dynamisation des cultures d'exportations (café, thé, coton, canne à sucre	toutes les collines	160	séance	10	73	14	18	31	

			etc)								
Programme d'appui à la gestion macroéconomique et à la mobilisation des ressources	agriculture	intensification de la production des cultures industrielles	Rendre disponible des semences/plants sélectionnés pour chaque culture d'exportation (caféier, thé, coton, canne à sucre, anacardier, stévia, macadamia patchouli, palmier à l'huile...etc)	toutes les collines	14000	ménage	5	73	13	14	41
Programme d'appui à la gestion macroéconomique et à la mobilisation des ressources	agriculture	intensification de la production des cultures industrielles	Aménager des pépinières pour les cultures d'exportations	toutes les collines	49	pépinière	7	73	18	20	28
Programme d'appui à la gestion macroéconomique et à la mobilisation des	agriculture	intensification de la production des cultures industrielles	Construire et opérationnaliser des unités d'usinage des cultures d'exportation	toutes les zones	3	unité	0	12	4	4	4

ressources												
Programme d'appui à la gestion macroéconomique et à la mobilisation des ressources	agriculture	intensification de la production des cultures vivrières	Rendre disponible des semences sélectionnées de cultures maraichères (choux, carottes, oignons, épinards, poirreaux, tomates, amarrantes, aubergines etc)	toutes les collines	35455	ménage						
Programme d'appui à la gestion macroéconomique et à la mobilisation des ressources	agriculture	intensification de la production des cultures vivrières	Rendre disponible les cultures fruitières (avocatiers, ananas, pruniers du japon, maracouja , etc)	toutes les collines	32415	ménage	25	73	10	23	15	
Programme d'appui à la gestion macroéconomique et à la mobilisation des ressources	agriculture	valorisation de la production agricole	Former les producteurs sur les méthodes de conservation des produits maraichers et fruitiers	toutes les collines	19213	producteur	0	73	19	20	34	
Programme	agriculture	intensification	Sensibiliser les	toutes les collines	170	kitchen	11	73	10	13	39	

d'appui à la gestion macroéconomique et à la mobilisation des ressources		de la production des cultures vivrières	ménages à installer les Kitchen garden			garden					
Programme d'appui à la gestion macroéconomique et à la mobilisation des ressources	elevage et halieutique	intensification de la production animale et halieutique	Distribuer de bovins via la chaîne de solidarité communautaire	toutes les collines	193	bovin	2	150	40	42	66
Programme d'appui à la gestion macroéconomique et à la mobilisation des ressources	elevage et halieutique	intensification de la production animale et halieutique	Distribuer des caprins via la chaîne de solidarité communautaire	toutes les collines	785	caprin	42	135	20	42	31
Programme d'appui à la gestion macroéconomique et à la mobilisation	elevage et halieutique	intensification de la production animale et halieutique	Distribuer des porcins via la chaîne de solidarité communautaire	toutes les collines	1796	porcin	12	156	45	23	76

des ressources											
Programme d'appui à la gestion macroéconomique et à la mobilisation des ressources	elevage et halieutique	intensification de la production animale et halieutique	Distribuer des lapins via la chaîne de solidarité communautaire	toutes les collines	93980	lapin	580	12000	5258	5420	742
Programme d'appui à la gestion macroéconomique et à la mobilisation des ressources	elevage et halieutique	intensification de la production animale et halieutique	Rendre disponible et distribuer des taureaux géniteurs	toutes les collines	133	taureau	0	73	20	35	18
Programme d'appui à la gestion macroéconomique et à la mobilisation des ressources	elevage et halieutique	intensification de la production animale et halieutique	Augmentation la production du lait et de la viande	toutes les collines	116	séance	12000	75000	15000	35000	13000
Programme d'appui à la gestion macroécono	elevage et halieutique	intensification de la production animale et	Promouvoir l'insémination artificielle pour améliorer la	toutes les collines	2075	tête	10	73	23	28	12

mique et à la mobilisation des ressources		halieutique	performance génétique								
Programme d'appui à la gestion macroéconomique et à la mobilisation des ressources	elevage et halieutique	valorisation de la production animale et halieutique	Construire et opérationnaliser les centres de collecte et de vente du lait ;	toutes les zones	4	centre	0	12	4	4	4
Programme d'appui à la gestion macroéconomique et à la mobilisation des ressources	elevage et halieutique	intensification de la production animale et halieutique	Multiplier les champs des cultures fourragères ;	toutes les collines	630	ha	5	73	15	32	21
Programme d'appui à la gestion macroéconomique et à la mobilisation des ressources	elevage et halieutique	intensification de la production animale et halieutique	Rendre disponible des pharmacies vétérinaires sur toutes les zones ;	toutes les zones	6	pharmacie	0	12	4	4	4
Programme	élevage et	valorisation	Aménager et	toutes les zones	5	aire	0	12	4	4	4

d'appui à la gestion macroéconomique et à la mobilisation des ressources	halieutique	de la production animale et halieutique	rendre opérationnel les aires d'abattage;								
Programme d'appui à la gestion macroéconomique et à la mobilisation des ressources	élevage et halieutique	valorisation de la production animale et halieutique	Construire et équiper les centres de transit des animaux	YANZA,MATONGO ,MUNAGO	1	centre	0	3	1	1	1
Programme d'appui à la gestion macroéconomique et à la mobilisation des ressources	élevage et halieutique	intensification de la production animale et halieutique	Rendre disponible les verrats améliorés (porcs reproducteurs)	toutes les collines	10	verrat	0	146	40	80	26
Programme d'appui à la gestion macroéconomique et à la mobilisation	élevage et halieutique	valorisation de la production animale et halieutique	Mettre en place et opérationnaliser des unités de fabrication des aliments du bétail	toutes les zones	1	unité	0	12	4	4	4

des ressources											
Programme d'appui à la gestion macroéconomique et à la mobilisation des ressources	élevage et halieutique	intensification de la production animale et halieutique	Former des sociétés coopératives piscicoles sur les techniques d'élevages des poissons	toutes les collines	10	société coopérative	2	73	24	25	22
Programme d'appui à la gestion macroéconomique et à la mobilisation des ressources	élevage et halieutique	intensification de la production animale et halieutique	Aménager et ensemercer les étangs piscicoles	toutes les collines	20	étang	5	73	15	26	27
Programme d'appui à la gestion macroéconomique et à la mobilisation des ressources	élevage et halieutique	valorisation de la production animale et halieutique	Aménager des écloséries pour avoir facilement les alevins	toutes les zones	1	écloserie	1	12	3	4	4
Programme d'appui à la gestion macroécono	élevage et halieutique	intensification de la production animale et	Structurer les apiculteurs en sociétés coopératives ;	toutes les zones	6	société coopérative	0	12	4	4	4

mique et à la mobilisation des ressources		halieutique									
Programme d'appui à la gestion macroéconomique et à la mobilisation des ressources	élevage et halieutique	valorisation de la production animale et halieutique	Créer des centres de collecte du miel dans chaque zone	toutes les zones	6	centre	0	12	4	4	4
Programme d'appui à la gestion macroéconomique et à la mobilisation des ressources	élevage et halieutique	intensification de la production animale et halieutique	Renforcer les capacités des sociétés coopératives sur les techniques modernes apicoles	toutes les collines	7	société coopérative	0	73	25	24	34
Programme d'appui à la gestion macroéconomique et à la mobilisation des ressources	élevage et halieutique	intensification de la production animale et halieutique	Appuyer des sociétés coopératives d'apicultures en ruches moderne et autres équipements (enfumeurs, extracteurs, habits de	toutes les collines	2	société coopérative	12	73	31	27	3

			protection, ruches modernes, etc...)								
Programme de développement des filières de formation professionnelle, technique et d'appui à l'entrepreneuriat	Enseignement préscolaire, fondamental et au post fondamental général et pédagogique	Développement des infrastructures d'accueil et des équipements	Etendre et équiper les écoles	toutes les collines	72	salle de classe	4	73	21	16	25
Programme de développement des filières de formation professionnelle, technique et d'appui à l'entrepreneuriat	Enseignement préscolaire, fondamental et au post fondamental général et pédagogique	Développement des infrastructures d'accueil et des équipements	Mettre en place les écoles préscolaires	toutes les collines	79	écoles	3	73	21	21	28
Programme de développement des filières de formation	Enseignement préscolaire, fondamental et au post	Développement des infrastructures d'accueil et des équipements	Construire des latrines	toutes les collines	197	latrine	12	73	20	21	20

professionnelle, technique et d'appui à l'entrepreneuriat	fondamental général et pédagogique										
Programme de développement des filières de formation professionnelle, technique et d'appui à l'entrepreneuriat	Enseignement préscolaire, fondamental et au post fondamental général et pédagogique	évaluation standardisée des acquis scolaires	Primer les meilleurs élèves et éducateurs	toutes les écoles	78	personne	12	99	24	28	35
Programme de développement des filières de formation professionnelle, technique et d'appui à l'entrepreneuriat	Enseignement préscolaire, fondamental et au post fondamental général et pédagogique	matériels et supports pédagogiques	Equiper les écoles en matériel informatique et panneaux solaires	toutes les écoles	22	école					
Programme de développement	Enseignement préscolaire,	matériels et supports pédagogiques	Equiper les écoles en manuels	toutes les écoles	23920	manuels	20	99	35	18	26

ent des filières de formation professionnelle, technique et d'appui à l'entrepreneuriat	fondamental et au post fondamental général et pédagogique		scolaires pour les élèves et/ou pour les enseignants								
Programme de développement des filières de formation professionnelle, technique et d'appui à l'entrepreneuriat	Enseignement préscolaire, fondamental et au post fondamental général et pédagogique	encadrement pédagogique	Renforcer les capacités des comités de gestion des écoles sur la gouvernance scolaire	toutes les écoles	107	comité	28	99	26	25	20
Programme de développement des filières de formation professionnelle, technique et d'appui à l'entrepreneuriat	Enseignement préscolaire, fondamental et au post fondamental général et pédagogique	intégration des enfants et adolescents en dehors de l'école	Mettre en place et rendre opérationnel des groupes d'animation culturelle	toutes les écoles	139	groupes d'animation	15	99	32	24	28

Programme de développement des filières de formation professionnelle, technique et d'appui à l'entrepreneuriat	Enseignement préscolaire, fondamental et au post fondamental général et pédagogique	Développement des infrastructures d'accueil et des équipements	Construire et équiper les laboratoires dans les écoles	toutes les écoles post fondamentales	6	laboratoires	0	20	5	8	7
Programme de développement des filières de formation professionnelle, technique et d'appui à l'entrepreneuriat	Enseignement préscolaire, fondamental et au post fondamental général et pédagogique	Développement des infrastructures d'accueil et des équipements	Plaider pour la construction du lycée Technique Son Excellence Melchior NDADAYE	Zone Nyabihanga	4	plaidoyers	1	1	1	1	0
Programme de développement des filières de formation professionnelle, technique et	Enseignement préscolaire, fondamental et au post fondamental général et	Développement des infrastructures d'accueil et des équipements	Plaider pour l'augmentation/ mise en place des cantines scolaires	toutes les zones	68	cantines	0	12	4	4	4

d'appui à l'entrepreneuriat	pédagogique										
Programme de développement des filières de formation professionnelle, technique et d'appui à l'entrepreneuriat	Enseignement préscolaire, fondamental et au post fondamental général et pédagogique	lutte contre le redoublement et l'abandon scolaire	Créer des comités collinaires de suivi des abandons scolaires et leur réintégration	toutes les collines	76	comité	0	73	20	32	21
Programme de développement des filières de formation professionnelle, technique et d'appui à l'entrepreneuriat	Enseignement préscolaire, fondamental et au post fondamental général et pédagogique	matériels et supports pédagogiques	Distribuer aux établissements des manuels scolaires et matériel didactique suffisant	toutes les écoles	97	écoles	0	99	25	35	39
Programme de développement des filières de formation	Enseignement préscolaire, fondamental et au post	matériels et supports pédagogiques	Aménager et équiper les bibliothèques des écoles	toutes les écoles post fondamentales	52	écoles	0	20	5	7	8

professionnelle, technique et d'appui à l'entrepreneuriat	fondamental général et pédagogique										
Programme de développement des filières de formation professionnelle, technique et d'appui à l'entrepreneuriat	Enseignement préscolaire, fondamental et au post fondamental général et pédagogique	Evaluation standardisée des acquis scolaires	Organiser trimestriellement des tests communaux dans les classes de fin de cycle	toutes les écoles	31	tests	4	16	4	4	4
Programme de développement des filières de formation professionnelle, technique et d'appui à l'entrepreneuriat	Enseignement préscolaire, fondamental et au post fondamental général et pédagogique	encadrement pédagogique	Organiser les états généraux de l'éducation	toutes les zones	33	états généraux	0	36	12	12	12
Programme de développement	Enseignement préscolaire,	Développement des infrastructures	Disponibiliser aux écoles des lieux destinés	toutes les écoles	38	infirmiers					

ent des filières de formation professionnelle, technique et d'appui à l'entrepreneuriat	fondamental et au post fondamental général et pédagogique	s d'accueil et des équipements	aux filles et femmes lors des règles et d'autres pour les mamans allaitants								
Programme de développement des filières de formation professionnelle, technique et d'appui à l'entrepreneuriat	enseignement technique et de la formation professionnelle	infrastructures d'accueil et équipement	Construire, équiper et rendre opérationnel les centres d'enseignement des métiers	toutes les zones	10	salle de classe	1	12	4	4	3
Programme de développement des filières de formation professionnelle, technique et d'appui à l'entrepreneuriat	enseignement technique et de la formation professionnelle	offre de formation technique et professionnelle	Sensibiliser la population sur l'importance de l'enseignement des métiers ;	toutes les collines	78	séance	12	73	25	24	12

Programme d'augmentation de l'accès à l'eau potable, à l'hygiène et à l'assainissement	Offre et accès aux services et soins de santé	Infrastructures sanitaires et équipement	Construire des Centres de Santé (CDS) dans toutes les zones	toutes les zones	18	centre de soins	0	12	4	4	4
Programme d'augmentation de l'accès à l'eau potable, à l'hygiène et à l'assainissement	Offre et accès aux services et soins de santé	Infrastructures sanitaires et équipement	Equiper les Centres de santé et hôpitaux en matériel nécessaire (matelas, lits, tables gynéco, microscopes, Frigos, etc)	toutes les zones	39	centre de soins	0	12	5	4	3
Programme d'augmentation de l'accès à l'eau potable, à l'hygiène et à l'assainissement	Offre et accès aux services et soins de santé	Infrastructures sanitaires et équipement	Construire les clôtures des centres de Santé et hôpitaux	toutes les zones	14	clôtures					
Programme d'augmentation de l'accès à l'eau potable, à l'hygiène et à l'assainissement	Offre et accès aux services et soins de santé	Infrastructures sanitaires et équipement	Construire et équiper les morgues dans	toutes les zones	11	morgue	0	3	1	1	1

l'accès à l'eau potable, à l'hygiène et à l'assainissement	soins de santé		les hôpitaux communaux								
Programme d'augmentation de l'accès à l'eau potable, à l'hygiène et à l'assainissement	Offre et accès aux services et soins de santé	Infrastructures sanitaires et équipement	Construire les salles de cuisines dans les centres de soins	toutes les zones	45	salle de cuisine	0	12	4	4	4
Programme d'augmentation de l'accès à l'eau potable, à l'hygiène et à l'assainissement	Offre et accès aux services et soins de santé	Infrastructures sanitaires et équipement	Construire les postes de soins sur chaque colline	toutes les collines	69	poste de soins	0	73	23	23	27
Programme d'augmentation de l'accès à l'eau potable, à	Offre et accès aux services et soins de santé	Infrastructures sanitaires et équipement	Etendre les CDS publiques	toutes les zones	17	CDS	5	20	5	5	5

l'hygiène et à l'assainissement											
Programme d'augmentation de l'accès à l'eau potable, à l'hygiène et à l'assainissement	Offre et accès aux services et soins de santé	Infrastructures sanitaires et équipement	Mettre en place une pharmacie humaine sur les collines	toutes les collines	57	pharmacie humaine	5	73	24	26	18
Programme d'augmentation de l'accès à l'eau potable, à l'hygiène et à l'assainissement	Offre et accès aux services et soins de santé	accessibilité aux services de santé	Plaider pour le recrutement des médecins généralistes et des spécialistes	toutes les zones	6	médecin	5	15	5	2	3
Programme d'augmentation de l'accès à l'eau potable, à l'hygiène et à l'assainissement	Offre et accès aux services et soins de santé	promotion nutritionnelle	Organiser les séances de sensibilisation de la population sur l'éducation nutritionnelle.	toutes les collines	744	Séance					

ment											
Programme d'augmentation de l'accès à l'eau potable, à l'hygiène et à l'assainissement	Offre et accès aux services et soins de santé	Prévention et contrôle des maladies	Organiser les séances de sensibilisation de population sur le dépistage volontaire des maladies chroniques et transmissibles (cancer, diabète, hypertension, covid-19, VIH, ... etc)	toutes les collines	255	Séance	20	73	25	15	13
Programme d'augmentation de l'accès à l'eau potable, à l'hygiène et à l'assainissement	Offre et accès aux services et soins de santé	Prévention et contrôle des maladies	Organiser les séances de sensibilisation de la population sur l'achat des CAM.	toutes les collines	175	Séance					
Programme d'augmentation de l'accès à l'eau potable, à l'hygiène et à l'assainissement	Offre et accès aux services et soins de santé	Infrastructures sanitaires et équipement	Doter les hôpitaux communaux des ambulances	tous les hopitaux communaux	4	ambulanc e	1	6	1	2	2

ment											
Programme d'augmentation de l'accès à l'eau potable, à l'hygiène et à l'assainissement	Offre et accès aux services et soins de santé	Infrastructures sanitaires et équipement	Sensibiliser la population sur la collecte des frais d'entretien ou achat pour l'ambulance.	toutes les collines	37194	ménage	73	292	73	73	73
Programme d'augmentation de l'accès à l'eau potable, à l'hygiène et à l'assainissement	Offre et accès aux services et soins de santé	Infrastructures sanitaires et équipement	Plaider pour la mise en place de pharmacie de la MFP dans la commune	toutes les zones	5	pharmacie de la MFP	0	12	4	4	4
Programme d'augmentation de l'accès à l'eau potable, à l'hygiène et à l'assainissement	Offre et accès aux services et soins de santé	accessibilité aux services de santé	Renforcer les capacités des Agents de Santé Communautaire	toutes les collines	555	Agent	73	292	73	73	73
Programme d'augmentation	Offre et accès aux	accessibilité aux services	Organiser les séances de	toutes les collines	664	séance	73	292	73	73	73

tion de l'accès à l'eau potable, à l'hygiène et à l'assainissement	services et soins de santé	de santé	sensibilisation de la population sur les conséquences de l'automédication								
Programme d'augmentation de l'accès à l'eau potable, à l'hygiène et à l'assainissement	Offre et accès aux services et soins de santé	accessibilité aux services de santé	Organiser des séances de sensibilisation des femmes enceintes sur les avantages des consultations prénatales et post natales	toutes les collines	1006	séance	73	292	73	73	73
Programme d'augmentation de l'accès à l'eau potable, à l'hygiène et à l'assainissement	Offre et accès aux services et soins de santé	accessibilité aux services de santé	sensibiliser les ménages sur le bon usage des moustiquaires pour la prévention du paludisme	toutes les collines	257	séance	73	292	73	73	73
Programme d'augmentation de l'accès à l'eau	prévention et sécurité sanitaire	promotion nutritionnelle	Organiser les séances de sensibilisation de la population sur l'éducation	toutes les collines	73	séance	73	292	73	73	73

potable, à l'hygiène et à l'assainissement			nutritionnelle.								
Programme d'augmentation de l'accès à l'eau potable, à l'hygiène et à l'assainissement	prévention et sécurité sanitaire	promotion nutritionnelle	Mettre en place les Foyers d'Apprentissage et de Réhabilitation Nutritionnelle (FARN)	toutes les collines	58	FARN	20	73	20	15	18
Programme d'augmentation de l'accès à l'eau potable, à l'hygiène et à l'assainissement	prévention et sécurité sanitaire	promotion nutritionnelle	Réaliser une démonstration culinaire par mois/colline	toutes les collines	36	colline	10	73	25	15	23
Programme d'augmentation de l'accès à l'eau potable, à l'hygiène et à l'assainissement	prévention et sécurité sanitaire	promotion nutritionnelle	Former les mamans lumières et les ASC sur le dépistage de la malnutrition	toutes les collines	647	individu					

l'assainissement											
Programme d'augmentation de l'accès à l'eau potable, à l'hygiène et à l'assainissement	prévention et sécurité sanitaire	promotion nutritionnelle	Organiser des campagnes de dépistage de la malnutrition (un dépistage par an/par colline).	toutes les collines	199	campagne	73	292	73	73	73
Programme d'augmentation de l'accès à l'eau potable, à l'hygiène et à l'assainissement	prévention et sécurité sanitaire	SRMNIA	Former les membres des structures communautaires GASC, COSA et plate forme santé (Toute la commune) sur la prise en charge des malades au niveau communautaire	toutes les collines	367	agent	73	292	73	73	73
Programme d'augmentation de l'accès à l'eau potable, à l'hygiène et à l'assainissement	prévention et sécurité sanitaire	SRMNIA	Sensibiliser les structures communautaires GASC, COSA pour le développement des AGRs.	toutes les collines	74	AGR					

ment											
Programme d'augmentation de l'accès à l'eau potable, à l'hygiène et à l'assainissement	prévention et sécurité sanitaire	SRMNIA	Sensibiliser la population sur l'importance du don du sang	toutes les collines	617	séance	73	292	73	73	73
Programme d'augmentation de l'accès à l'eau potable, à l'hygiène et à l'assainissement	prévention et sécurité sanitaire	SRMNIA	Former les agents de la santé sur les techniques de prise en charge des malades mentaux	toutes les collines	199	agent					
Programme d'augmentation de l'accès à l'eau potable, à l'hygiène et à l'assainissement	prévention et sécurité sanitaire	Prévention et contrôle des maladies	Sensibiliser les communautés à adhérer aux campagnes de vaccination	toutes les collines	84	séance	73	292	73	73	73
Programme d'augmentation	prévention et sécurité	Prévention et contrôle des	Sensibiliser les communautés à	toutes les collines	39	campagne					

tion de l'accès à l'eau potable, à l'hygiène et à l'assainissement	sanitaire	maladies	adhérer aux campagnes de distribution des MIILDA								
Programme d'augmentation de l'accès à l'eau potable, à l'hygiène et à l'assainissement	prévention et sécurité sanitaire	Prévention et contrôle des maladies	Distribuer les MIILDA chaque année en faveur de tous les ménages	toutes les collines	49601	ménage	0	540000	180000	180000	180000
Programme d'augmentation de l'accès à l'eau potable, à l'hygiène et à l'assainissement	prévention et sécurité sanitaire	Prévention et contrôle des maladies	Promouvoir les méthodes contraceptives	toutes les collines	48	% de ménages	73	292	73	73	73
Programme d'augmentation de l'accès à l'eau	prévention et sécurité sanitaire	Prévention et contrôle des maladies	Sensibiliser la population sur la planification familiale ;	toutes les collines	989	séance	73	292	73	73	73

potable, à l'hygiène et à l'assainissement											
Programme d'augmentation de l'accès à l'eau potable, à l'hygiène et à l'assainissement	protection sociale	securité sociale	Sensibiliser la population sur les méfaits de la polygamie et le concubinage ;	toutes les collines	895	séance	73	292	73	73	73
Programme d'augmentation de l'accès à l'eau potable, à l'hygiène et à l'assainissement	protection sociale	securité sociale	Sensibiliser les ménages sur les conséquences des mariages précoces	toutes les collines	692	séance	73	292	73	73	73
Programme d'augmentation de l'accès à l'eau potable, à l'hygiène et à l'assainissement	protection sociale	securité sociale	Sensibiliser la population sur l'impact négatif de la pression démographique sur le ressource terre et l'économie des	toutes les collines	827	séance	73	292	73	73	73

l'assainissement			ménages								
Programme d'augmentation de l'accès à l'eau potable, à l'hygiène et à l'assainissement	protection sociale	sécurité sociale	Formation des parents modèles sur la communication entre parent-enfant en matière de vie affective et relationnelle (boîte à image),	toutes les collines	42	séance	73	292	73	73	73
Programme d'augmentation de l'accès à l'eau potable, à l'hygiène et à l'assainissement	protection sociale	sécurité sociale	Sensibiliser les jeunes sur les méfaits liés aux grossesses non désirées	toutes les collines	615	séance	73	292	73	73	73
Programme d'augmentation de l'accès à l'eau potable, à l'hygiène et à l'assainissement	protection sociale	protection de l'enfance	Organiser des séances de sensibilisation des ado/jeunes à fréquenter les CDS amis des jeunes	toutes les collines	1095	séance	73	292	73	73	73
Programme	protection	protection de	Plaider auprès	toutes les collines	1	texte	73	292	73	73	73

d'augmentation de l'accès à l'eau potable, à l'hygiène et à l'assainissement	sociale	l'enfance	du Gouvernement/Parlement pour l'instauration des textes législatifs et réglementaires pour réguler la croissance démographique			législatif					
Programme d'augmentation de l'accès à l'eau potable, à l'hygiène et à l'assainissement	eau potable et assainissement de base	assainissement de base	Construire des latrines en blocs de 2 trous avec lave mains et urinoirs dans les bars et restaurants (latrines séparées pour hommes et femmes);	toutes les collines	73	% de bars et restaurants	0	73	20	25	28
Programme d'augmentation de l'accès à l'eau potable, à l'hygiène et à l'assainissement	eau potable et assainissement de base	assainissement de base	Mettre à la disposition des vulnérables des dallettes pour la couverture des trous des toilettes;	toutes les collines	1050	ménage	0	73	20	25	28
Programme d'augmentation	eau potable et	assainissement de base	Construire des latrines	toutes les collines	20	lieux	0	73	20	25	28

tion de l'accès à l'eau potable, à l'hygiène et à l'assainissement	assainissement de base		vidangeables sur les lieux publics								
Programme d'augmentation de l'accès à l'eau potable, à l'hygiène et à l'assainissement	eau potable et assainissement de base	assainissement de base	Aménager des caniveaux pour l'évacuation des eaux pluviales dans les centres semi-urbains et à vocation urbaine	toutes les zones	23	caniveaux	0	12	4	4	4
Programme d'augmentation de l'accès à l'eau potable, à l'hygiène et à l'assainissement	eau potable et assainissement de base	assainissement de base	Aménager et rendre opérationnel des centres de collecte (dépotaires) et de transformation des déchets	toutes les collines	76	% des lieux publics	0	12	4	4	4
Programme d'augmentation de l'accès à l'eau	eau potable et assainissement de base	assainissement de base	Construire des puisards pour les eaux usées dans les ménages et pour les	toutes les collines	12900	ménages	0	12	4	4	4

potable, à l'hygiène et à l'assainissement			infrastructures publiques								
Programme d'augmentation de l'accès à l'eau potable, à l'hygiène et à l'assainissement	eau potable et assainissement de base	assainissement de base	Sensibiliser la population sur la construction et l'entretien des latrines hygiéniques dans les ménages ;	toutes les collines	73	séance	73	292	73	73	73
Programme d'augmentation de l'accès à l'eau potable, à l'hygiène et à l'assainissement	eau potable et assainissement de base	assainissement de base	Construire les blocs de latrines sur les voies publiques	toutes les collines	43	bloc latrine	16	73	19	28	20
Programme d'augmentation de l'accès à l'eau potable, à l'hygiène et à l'assainissement	eau potable et assainissement de base	assainissement de base	Sensibiliser la population sur l'hygiène et assainissement (lavage des mains, séparation des animaux et	toutes les collines	326	séance	73	292	73	73	73

l'assainissement			habitat, hygiène corporel et vestimentaire, installation des poubelles, gestion des ordures ménagères, gestion des déchets, etc).								
Programme d'augmentation de l'accès à l'eau potable, à l'hygiène et à l'assainissement	eau potable et assainissement de base	assainissement de base	Installer les poubelles publiques	toutes les collines	83	% des lieux publics	0	73	20	25	28
Programme d'augmentation de l'accès à l'eau potable, à l'hygiène et à l'assainissement	eau potable et assainissement de base	assainissement de base	Mettre en place les lieux de lavage des mains dans les ménages et dans les lieux publics	toutes les collines	100	% des lieux publics	0	73	20	25	28
Programme de développement	Habitat, Urbanisation et gestion	Promotion des logements	Promouvoir la construction des maisons en	toutes les collines	30	% des ménages	10	146	46	50	40

ent de l'urbanisation et d'accès aux logements décents	des déchets et assainissement	sociaux	briques cuites à toitures en tôles ou tuiles								
Programme de développement de l'urbanisation et d'accès aux logements décents	Habitat, Urbanisation et gestion des déchets et assainissement	Promotion des logements sociaux	Organiser des séances de sensibilisation de la population sur l'importance de ne pas vivre dans les Maisons en pailles;	toutes les collines	181	séance					
Programme de développement de l'urbanisation et d'accès aux logements décents	Habitat, Urbanisation et gestion des déchets et assainissement	Promotion des logements sociaux	Organiser des séances de sensibilisation de la population sur l'importance d'adhérer aux villages de développement.	toutes les collines	78	séance	73	292	73	73	73
Programme de développement de l'urbanisation et d'accès aux logements décents	Habitat, Urbanisation et gestion des déchets et assainissement	Promotion des logements sociaux	Regrouper les ménages dans des villages sur chaque colline	toutes les collines	45	colline	0	146	45	45	56

Programme de gouvernance du secteur population pour une démographie soutenable	Emploi et travail décent	Promotion de la création d'emploi	Identifier les jeunes en quête d'emploi et les regrouper en sociétés coopératives selon leurs métiers préférés	toutes les collines	203	coopérative	0	73	25	30	18
Programme de gouvernance du secteur population pour une démographie soutenable	Emploi et travail décent	Promotion de la création d'emploi	Former et accompagner les jeunes dans la pratique des métiers de leurs choix.	toutes les collines	4517	jeune	0	73	25	30	18
Programme de gouvernance du secteur population pour une démographie soutenable	Emploi et travail décent	Promotion de la création d'emploi	Mettre en place une équipe communal des experts pour appuyer les sociétés coopératives dans l'élaboration, la mise en œuvre et le suivi-évaluation des projets	Commune	184	projet	0	3	1	1	1
Programme de	Emploi et travail	Promotion de la création	Organiser un concours	toutes les zones	14	concours		73			

gouvernance du secteur population pour une démographie soutenable	décent	d'emploi	d'élaboration des plans d'affaires ;								
Programme de développement des filières de formation professionnelle, technique et d'appui à l'entrepreneuriat	Emploi et travail décent	Promotion de la création d'emploi	Construire un centre des jeunes dans chaque zone et le doter d'outils matériels nécessaires	toutes les zones	6	centre jeunes	0	12	4	4	4
Programme de développement des filières de formation professionnelle, technique et d'appui à l'entrepreneuriat	Emploi et travail décent	Promotion de la création d'emploi	Octroyer des stages professionnels de premier emploi pour les jeunes en quête d'emploi	commune	231	jeune	2	8	2	2	2
Programme de	Emploi et travail	Promotion de la création	Organiser des foires, des	toutes les collines	8	foire	0	3	1	1	1

développement des filières de formation professionnelle, technique et d'appui à l'entrepreneuriat	décent	d'emploi	concours pour identifier les talents cachés des jeunes dans divers domaines								
Programme de développement des filières de formation professionnelle, technique et d'appui à l'entrepreneuriat	Emploi et travail décent	Promotion de la création d'emploi	Renforcer les crédits communautaires (SILC)	toutes les collines	570	groupement	10	73	28	15	20
	Emploi et travail décent	Promotion de la création d'emploi	Promouvoir la création et l'encadrement de proximité d'autres sociétés coopératives qui travaillent dans d'autres domaines pour les personnes qui n'ont pas	toutes les collines	69	société coopérative	10	73	28	15	20

			beaucoup d'opportunités dans le secteur agro-pastoral								
	Emploi et travail décent	Promotion de la création d'emploi	Favoriser les sociétés coopératives pour les prestations de service dans les différents projets réalisés	toutes les collines	40	% de prestations	10	73	28	15	20
Programme de sauvegarde et de valorisation du patrimoine culturel et naturel	sport	Développement des infrastructures sportives	Construire les terrains de jeux (football, terrain mixte) ;	toutes les collines	24	terrain	10	73	28	15	20
Programme de sauvegarde et de valorisation du patrimoine culturel et naturel	sport	Développement des infrastructures sportives	Equiper les terrains de jeux ;	toutes les collines	27	terrain	10	73	28	15	20
Programme de sauvegarde	sport	sport de masse	Organiser les championnats (compétition)	toutes les zones	76	championnat	10	73	28	15	20

et de valorisation du patrimoine culturel et naturel			sportive) ;								
Programme de sauvegarde et de valorisation du patrimoine culturel et naturel	sport	renforcement du sport d'élite	Equiper les clubs sportifs (ballons, maillons, chassures, filets,.....)	toutes les collines	16	club	2	73	28	30	13
Programme de sauvegarde et de valorisation du patrimoine culturel et naturel	culture	Revalorisation et sauvegarde des valeurs culturelles burundaises	Constituer les groupes culturels;	toutes les collines	57	groupe	2	73	28	30	13
Programme de sauvegarde et de valorisation du patrimoine culturel et naturel	culture	Revalorisation et sauvegarde des valeurs culturelles burundaises	Equiper les groupes culturels;	toutes les collines	57	groupe	2	73	28	30	13

Programme de sauvegarde et de valorisation du patrimoine culturel et naturel	culture	Revalorisation et sauvegarde des valeurs culturelles burundaises	Organiser des compétitions culturelles;	toutes les zones	19	compétition	0	12	4	4	4
Programme de sauvegarde et de valorisation du patrimoine culturel et naturel	culture	Sauvegarde du patrimoine culturel et naturel	Organiser des jeux concours pour identifier les talents cachés des jeunes	toutes les zones	19	jeux concours	0	12	4	4	4
exploitation du potentiel électrique et d'extension du réseau de distribution d'électricité	énergie	Production de l'Energie Electrique	Construire un micro-central hydro-électrique	ruvyironza, kaniga, kajozi, rufunzo, kijugi, gitaka	1	micro-central hydro-électrique	0	6	2	2	2
exploitation du potentiel électrique et d'extension du réseau de distribution	énergie	Production de l'Energie Electrique	sensibiliser la population et établissements publics(écoles, police, armées, congrégation) à utiliser de	toutes les collines	16	ménage	73	292	73	73	73

d'électricité			l'énergie en Biogaz								
exploitation du potentiel électrique et d'extension du réseau de distribution d'électricité	énergie	Production de l'Energie Electrique	Réhabiliter et /ou entretenir les lignes électriques	toutes les zones	52	ligne	1	12	4	4	3
exploitation du potentiel électrique et d'extension du réseau de distribution d'électricité	énergie	Production de l'Energie Electrique	Organiser des séances de sensibilisation de la population à l'usage de l'énergie solaire.	toutes les collines	52	séance	73	292	73	73	73
exploitation du potentiel électrique et d'extension du réseau de distribution d'électricité	énergie	Production de l'Energie Electrique	électrifier les infrastructures publiques en énergie solaire	toutes les infrastructures publiques	61	infrastructure	0	100	37	35	28
Programme d'augmentation de l'accès à l'eau potable, à l'hygiène et	eau potable et assainissement de base	Eau potable rural	Réhabiliter des sources d'eau	toutes les collines	384	source	20	292	90	90	92

à l'assainissement											
Programme d'augmentation de l'accès à l'eau potable, à l'hygiène et à l'assainissement	eau potable et assainissement de base	Eau potable rural	Entretien des sources d'eau	toutes les collines	528	source	20	292	90	90	92
Programme d'augmentation de l'accès à l'eau potable, à l'hygiène et à l'assainissement	eau potable et assainissement de base	Eau potable rural	Construire et protéger des sources d'eau	toutes les collines	79	source	5	292	80	87	120
Programme d'augmentation de l'accès à l'eau potable, à l'hygiène et à l'assainissement	eau potable et assainissement de base	Eau potable rural	Construire des adductions d'eau potable	toutes les zones	17	AEP	0	36	12	12	12

Programme d'augmentation de l'accès à l'eau potable, à l'hygiène et à l'assainissement	eau potable et assainissement de base	Eau potable rural	Equiper les fontainiers d'un kit hydraulique.	toutes les collines	9	fontainier	0	73	15	25	33
Programme d'augmentation de l'accès à l'eau potable, à l'hygiène et à l'assainissement	eau potable et assainissement de base	Eau potable rural	Redynamiser les comités des points d'eau.	toutes les collines	100	% de comités	85	456	150	200	21
Programme d'augmentation de l'accès à l'eau potable, à l'hygiène et à l'assainissement	eau potable et assainissement de base	Eau potable rural	Mettre en place les régies zonale d'eau	toutes les zones	12	régie	0	12	4	4	4
Programme d'augmentation de	eau potable et assainissement	Eau potable rural	Equiper les régies communales et	toutes les zones	13	régie	0	12	4	4	4

l'accès à l'eau potable, à l'hygiène et à l'assainissement	ent de base		zonales d'eau d'un kit fontainier								
Programme d'augmentation de l'accès à l'eau potable, à l'hygiène et à l'assainissement	eau potable et assainissement de base	Etudes des AEP	Former la RCE, les Fontainiers et le Comité des usagers sur la maintenance des ouvrages d'eau et la gestion des redevances	toutes les zones	28	session	0	36	12	12	12
Programme de développement et modernisation des infrastructures de transports et logistiques (routières, ferroviaires, portuaires et aéroportuaire)	Infrastructures de transport	réseau routier	Mobiliser les partenaires pour le développement du secteur routier	toutes les zones	48	réunion					

es, entrepôts, services de douanes, transit, suivi des camions, équipements, voies de communication.....)											
Programme de développement et modernisation des infrastructures de transports et logistiques (routières, ferroviaires, portuaires et aéroportuaires, entrepôts, services de douanes, transit, suivi des	Infrastructures de transport	réseau routier	Protéger les pistes/routes par plantation des arbres de protection	toutes les zones	145	km	0	36	12	12	12

camions, équipements, voies de communication.....)											
Programme de développement et modernisation des infrastructures de transports et logistiques (routières, ferroviaires, portuaires et aéroportuaires, entrepôts, services de douanes, transit, suivi des camions, équipements, voies de communication.....)	Infrastructures de transport	reseau routier	Entretien des réseaux routiers	toutes la zones	255	km	500	12000	4500	3000	4000
Programme	Infrastructures	reseau routier	Tracer et	toutes la zones	54	piste	500	1200	4500	3000	4000

de développement et modernisation des infrastructures de transports et logistiques (routières, ferroviaires, portuaires et aéroportuaires, entrepôts, services de douanes, transit, suivi des camions, équipements, voies de communication.....)	res de transport		réhabiliter les pistes routiers					0			
Programme de développement et modernisation des infrastructures	Infrastructures de transport	réseau routier	Entretien des réseaux routiers	toutes les zones	58	pont réhabilité					

es de transports et logistiques (routières, ferroviaires, portuaires et aéroportuaires, entrepôts, services de douanes, transit, suivi des camions, équipements, voies de communication.....)											
Programme de développement et modernisation des infrastructures de transports et logistiques (routières, ferroviaires,	Infrastructures de transport	réseau routier	Tracer et réhabiliter les pistes routiers	toutes les zones	3	benne	500	12000	4500	3000	4000

portuaires et aéroportuaires, entrepôts, services de douanes, transit, suivi des camions, équipements, voies de communication.....)											
Programme de développement et modernisation des infrastructures de transports et logistiques (routières, ferroviaires, portuaires et aéroportuaires, entrepôts, services de	Infrastructures de transport	reseau routier	Construire et réhabiliter les ponts et ponceaux	toutes la zones			8	144	52	45	39

douanes, transit, suivi des camions, équipements, voies de communication.....)											
Programme de développement et modernisation des infrastructures de transports et logistiques (routières, ferroviaires, portuaires et aéroportuaires, entrepôts, services de douanes, transit, suivi des camions, équipements, voies de	Infrastructures de transport	réseau routier	Acquérir des moyens de transport (camion, benne, ...) pour les activités de développement communautaire	toutes les zones	3	centre jeune réhabilité	0	36	12	12	12

communication.....)											
Programme de développement et modernisation des infrastructures de transports et logistiques (routières, ferroviaires, portuaires et aéroportuaires, entrepôts, services de douanes, transit, suivi des camions, équipements, voies de communication.....)	Infrastructures de transport	réseau routier	Mettre en place les comités d'entretien des infrastructures publiques (pistes, école, points d'eau, ...) sur chaque colline	toutes les zones	7	centre jeune	0	24	8	8	8
Programme de sauvegarde et de	culture	Revalorisation et sauvegarde des valeurs culturelles	Réhabiliter et construire des centres jeunes dans chaque	toutes les zones	12	service	0	12	4	4	4

valorisation du patrimoine culturel et naturel		burundaises	zone								
Programme de sauvegarde et de valorisation du patrimoine culturel et naturel	culture	Revalorisation et sauvegarde des valeurs culturelles burundaises	Equiper des centres jeunes en matériels de technologie de l'information et de communication (Un kit informatique, Radios et des mobiliers , etc)		12	antenne	0	12	4	4	4
Programme de sauvegarde et de valorisation du patrimoine culturel et naturel	economie numérique	Déchets d'équipements électroniques et électriques	Digitaliser des services publics communaux	toutes la zones	21	service		96	32	32	32
Programme de sauvegarde et de valorisation du patrimoine culturel et	economie numérique	Déchets d'équipements électroniques et électriques	Plaider pour l'installation des antennes téléphoniques	toutes la zones	21	service		12	4	4	4

naturel											
digitalisation de l'administration publique et de l'amélioration de la qualité des services publics	economie numérique	Déchets d'équipements électroniques et électriques	Doter la commune, les zones, la DCE, les écoles post-fondamentales et les CEM des outils informatiques	toutes la zones	1	site	0	60	20	20	20
digitalisation de l'administration publique et de l'amélioration de la qualité des services publics	economie numérique	Déchets d'équipements électroniques et électriques	Installer les réseaux internet dans les bureaux administratifs	toutes la zones	17	site		13	5	4	4
digitalisation de l'administration publique et de l'amélioration de la qualité des services publics	economie numérique	Déchets d'équipements électroniques et électriques	Créer un site web de chaque commune	toutes la zones	27	coopérative		1	1	0	0
Programme de	Hydrocarbures, Mines	Exploitation des	Identifier et cartographier les	toutes zones	27	coopérative	1	20	6	7	6

renforcement des capacités institutionnelles et de gouvernance du secteur minier (mines et carrières)	et Carrière	substances minérales	sites de mines et de carrières (tuiles, briques, moellons, graviers, sables... etc)								
Programme de renforcement des capacités institutionnelles et de gouvernance du secteur minier (mines et carrières)	Hydrocarbures, Mines et Carrière	Exploitation des substances minérales	Sensibiliser à la création des coopératives des exploitants des mines et carrières.	toutes zones	73	séance	0	36	12	12	12
Programme de renforcement des capacités institutionnelles et de gouvernance du secteur minier (mines et	Hydrocarbures, Mines et Carrière	Exploitation des substances minérales	Suivie et encadrement des coopératives du domaine des mines et carrières.	toutes zones	25	séance	0	36	12	12	12

carrières)											
Programme de renforcement des capacités institutionnelles et de gouvernance du secteur minier (mines et carrières)	Hydrocarbures, Mines et Carrière	Exploitation des substances minérales	Organiser des séances de sensibilisation des exploitants des mines et des carrières sur les méfaits de l'exploitation anarchique des mines et carrières ;	toutes zones	10	séance	0	36	12	12	12
Programme de renforcement des capacités institutionnelles et de gouvernance du secteur minier (mines et carrières)	Hydrocarbures, Mines et Carrière	Exploitation des substances minérales	Vulgariser les codes et lois minier ;	toutes zones	27	séance	0	36	12	12	12
Programme de renforcement des capacités institutionnelles et de gouvernance	Hydrocarbures, Mines et Carrière	Exploitation des substances minérales	Organiser des séances de sensibilisation les exploitants sur la remise en état initial des sites exploitées	toutes zones	100	% d'artisans	0	36	12	12	12

e du secteur minier (mines et carrières)											
Programme d'appui à la gestion macroéconomique et à la mobilisation des ressources	Hydrocarbures, Mines et Carrière	Exploitation des substances minérales	Sensibiliser les présidents des coopératives à souscrire à des polices d'assurances	toutes zones	10	unité	0	36	12	12	12
Programme d'appui à la gestion macroéconomique et à la mobilisation des ressources	Industrie et Artisanat	Infrastructures industrielles et artisanales	Identifier les artisans et les métiers existants et porteurs de croissances	toutes zones	38	séance	0	120	40	40	40
Programme d'appui à la gestion macroéconomique et à la mobilisation des ressources	Industrie et Artisanat	Infrastructures industrielles et artisanales	Mettre en place des unités modernes de transformation (tomates, huiles, farines... etc).	toutes zones	38	séance	0	48	15	15	18
Programme d'appui à la	Industrie et Artisanat	Infrastructures industrielles	Organiser des séances de	toutes zones	12	formateur	0	60	20	20	20

gestion macroéconomique et à la mobilisation des ressources		et artisanales	renforcement des capacités des artisans à la création et à l'innovation.								
Programme d'appui à la gestion macroéconomique et à la mobilisation des ressources	Industrie et Artisanat	Infrastructures industrielles et artisanales	Organiser des séances de sensibilisation de la population sur l'importance des métiers dans le développement communautaire.	toutes zones	12	point de vente	0	60	20	20	20
Programme d'appui à la gestion macroéconomique et à la mobilisation des ressources	Industrie et Artisanat	Infrastructures industrielles et artisanales	Rendre disponible des formateurs qualifiés en matières artisanales	toutes zones	12	microfinance	0	24	8	8	8
Programme d'appui à la gestion macroéconomique et à la mobilisation des	Industrie et Artisanat	Infrastructures industrielles et artisanales	Aménager les points de vente artisanale	toutes zones	73	caisse	0	12	4	4	4

ressources											
Programme d'appui à la gestion macroéconomique et à la mobilisation des ressources	Industrie et Artisanat	Infrastructures industrielles et artisanales	Plaider pour la mise en place des institutions micro-finances.	toutes zones	73	séance	0	12	4	4	4
Programme d'appui à la gestion macroéconomique et à la mobilisation des ressources	Mobilisation des ressources, gestion de la dette et de la trésorerie de l'Etat	gestion de la dette	Promouvoir la constitution des caisses d'épargne et de crédit communautaire	toutes zones	12	séance	0	12	4	4	4
Programme d'appui à la gestion macroéconomique et à la mobilisation des ressources	Mobilisation des ressources, gestion de la dette et de la trésorerie de l'Etat	gestion de la dette	Sensibiliser la population à épargner dans les institutions de microfinance	toutes les collines	2	marché	73	292	73	73	73
Programme d'appui à la gestion macroéconomique et à	commerce	commerce interieur	Organiser des séances de mobilisation des commerçants sur	toutes zones	7	marché	12	48	12	12	12

la mobilisation des ressources			l'amélioration des infrastructures commerciales								
Programme d'appui à la gestion macroéconomique et à la mobilisation des ressources	commerce	commerce interieur	Entretien des infrastructures commerciales existantes (marchés)	tous les marchés	24	séance	0	11	4	3	4
Programme d'appui à la gestion macroéconomique et à la mobilisation des ressources	commerce	commerce interieur	Construire opérationnaliser des marchés modernes	toutes les zones	24	séance	1	12	4	3	4
Programme d'appui à la gestion macroéconomique et à la mobilisation des ressources	commerce	commerce interieur	Sensibiliser les commerçants à se regrouper en sociétés coopératives, travailler en synergie	toutes les collines	24	séance	3	36	12	12	12
Programme d'appui à la	commerce	commerce interieur	Sensibiliser les commerçants à	toutes les zones	3	marché	0	36	12	12	12

gestion macroéconomique et à la mobilisation des ressources			exercer le commerce des produits stratégiques (station de carburant, matériaux de construction, .. etc)								
Programme d'appui à la gestion macroéconomique et à la mobilisation des ressources	commerce	commerce interieur	Sensibiliser les commerçant d'assurer leurs marchandises dans les sociétés d'assurance	toutes les collines	2	site	0	36	12	12	12
Programme d'appui à la gestion macroéconomique et à la mobilisation des ressources	commerce	commerce interieur	Aménager et opérationaliser des marchés pour le bétail	toutes les zones	2	site	0	12	5	3	4
Programme de sauvegarde et de valorisation du	tourisme	Infrastructures et sites touristiques	Identifier et cartographier des sites touristiques	toutes les zones	3	cercle	0	12	12	0	0

patrimoine culturel et naturel											
Programme de sauvegarde et de valorisation du patrimoine culturel et naturel	tourisme	Infrastructures et sites touristiques	Aménager et réhabiliter les sites touristiques et des monuments marquants des grands moments dans la zone Mbogora	toutes les zones	2	panneau	2	12	3	3	4
Programme de sauvegarde et de valorisation du patrimoine culturel et naturel	tourisme	Infrastructures et sites touristiques	Construire des hôtels et des cercles respectant les normes	toutes les zones	4	guide	1	12	3	4	4
Programme de sauvegarde et de valorisation du patrimoine culturel et naturel	tourisme	Infrastructures et sites touristiques	Installer des panneaux publicitaires indiquant les milieux touristiques de la commune	toutes les zones	73	séance	1	12	3	4	4
Programme de sauvegarde	tourisme	Infrastructures et sites touristiques	Former des guides touristiques.	toutes les zones	73	séance	0	12	4	4	4

et de valorisation du patrimoine culturel et naturel											
Programme Sauvegarde de l'environnement et de la biodiversité, adaptation et résilience aux changements climatiques	Environnement et gestion durables des terres	Gestion durable des ressources naturelles et de l'environnement	Organiser des séances de sensibilisation de la population pour la lutte contre la déforestation.	toutes les collines	1400000		10	46	12	12	12
Programme Sauvegarde de l'environnement et de la biodiversité, adaptation et résilience aux changements climatiques	Environnement et gestion durables des terres	Gestion durable des ressources naturelles et de l'environnement	Sensibilisation de la population sur le respect des textes réglementaires en matière de protection de l'environnement .	toutes les collines	100	% de boisement	6	42	12	12	12
Programme	Environne	Gestion	Multiplier et	toutes les collines	73	séance	330	1 650	450	52000	35000

Sauvegarde de l'environnement et de la biodiversité, adaptation et résilience aux changements climatiques	ment et gestion durables des terres	gestion durable des ressources naturelles et de l'environnement	planter les arbres agroforestiers sur les collines				000	000	000	0	0
Programme Sauvegarde de l'environnement et de la biodiversité, adaptation et résilience aux changements climatiques	Environnement et gestion durables des terres	Gestion durable des ressources naturelles et de l'environnement	Protéger les boisements par des pare-feux.	toutes les collines	12	séance	155	750	200	185	210
Programme Sauvegarde de l'environnement et de la biodiversité, adaptation	Environnement et gestion durables des terres	Gestion durable des ressources naturelles et de l'environnement	Organiser des séances de sensibilisation de la population sur l'utilisation des foyers améliorés.	toutes les collines	1	texte législatif	4	40	12	12	12

et résilience aux changements climatiques											
Programme Sauvegarde de l'environnement et de la biodiversité, adaptation et résilience aux changements climatiques	Environnement et gestion durables des terres	Gestion durable des ressources naturelles et de l'environnement	Organiser des séances de formation des maçons sur les techniques de construction des foyers améliorés	toutes les collines	12	séance	0	73	25	50	73
Programme Sauvegarde de l'environnement et de la biodiversité, adaptation et résilience aux changements climatiques	Environnement et gestion durables des terres	Gestion durable des ressources naturelles et de l'environnement	Plaider pour la mise en place d'un règlement ou d'une législation pour la limitation de l'utilisation de charbon du bois de chauffage	toutes zones	6	séance	0	3	1	1	1
Programme Sauvegarde	Environnement et	Gestion durable des	Organiser des séances de	toutes les zones	100	% de sites	0	36	12	12	12

de l'environnement et de la biodiversité, adaptation et résilience aux changements climatiques	gestion durables des terres	ressources naturelles et de l'environnement	sensibilisation de la population sur la création des clubs environnementaux								
Programme Sauvegarde de l'environnement et de la biodiversité, adaptation et résilience aux changements climatiques	Environnement et gestion durables des terres	Gestion durable des ressources naturelles et de l'environnement	Sensibiliser la population des collines riveraines des parcs et des aires protégées pour leur protection ;	mpotsa, gihinga, cimetières, monuments, ku kigabiro(butegeye)	73	campagne	0	36	12	12	12
Programme Sauvegarde de l'environnement et de la biodiversité, adaptation et résilience	Environnement et gestion durables des terres	Gestion durable des ressources naturelles et de l'environnement	Remblayer les sites d'extraction des mines et carrières et y planter des bambous	toutes zones	100	% de pistes	0	12	5	4	3

aux changements climatiques											
Programme Sauvegarde de l'environnement et de la biodiversité, adaptation et résilience aux changements climatiques	Environnement et gestion durables des terres	Gestion durable des ressources naturelles et de l'environnement	Organiser des campagnes de remplacement des eucalyptus proches des sources d'eau par des essences autochtones	toutes zones	12	séance	2	12	3	4	3
Programme Sauvegarde de l'environnement et de la biodiversité, adaptation et résilience aux changements climatiques	Environnement et gestion durables des terres	Gestion durable des ressources naturelles et de l'environnement	Planter les essences autochtones le long des pistes	toutes zones	60000	plant	5500	33000	9000	9500	9000
Programme Sauvegarde de	Environnement et gestion	Gestion durable des ressources	organiser des séances de vulgarisation des	toutes zones	6	ravin	32	73	45	62	73

l'environnement et de la biodiversité, adaptation et résilience aux changements climatiques	durables des terres	naturelles et de l'environnement	lois sur la protection de l'environnement (code forestier, code minier,... ect)								
Programme Sauvegarde de l'environnement et de la biodiversité, adaptation et résilience aux changements climatiques	Environnement et gestion durables des terres	Gestion durable des ressources naturelles et de l'environnement	Multiplier et planter les bambous sur les lieux menacés (ravins)	toutes zones	15000	plants	1500	20000	66167	66166	66167
Programme Sauvegarde de l'environnement et de la biodiversité, adaptation et résilience aux	Environnement et gestion durables des terres	Gestion durable des ressources naturelles et de l'environnement	Remblayer les ravins dominants	toutes zones	100	% d'infrastructures	0	73	25	45	73

changements climatiques											
Programme Sauvegarde de l'environnement et de la biodiversité, adaptation et résilience aux changements climatiques	Environnement et gestion durables des terres	Gestion durable des ressources naturelles et de l'environnement	Planter les arbres agroforestiers le long des pistes	toutes zones	12	plants	5500	25000	6500	6000	7000
Programme Sauvegarde de l'environnement et de la biodiversité, adaptation et résilience aux changements climatiques	Environnement et gestion durables des terres	Adaptation et atténuation des changements climatiques	Planter les arbres autour des infrastructures publiques pour les protéger contre vents violents	toutes zones	100	% d'infrastructures	1200	15000	4600	4600	4600
Programme Sauvegarde de l'environnement	Environnement et gestion durables	Adaptation et atténuation des changements	Former les charbonniers à utiliser les techniques de	toutes zones	12	session	0	73	25	23	25

ment et de la biodiversité, adaptation et résilience aux changements climatiques	des terres	climatiques	carbonisation respectant les normes environnementales								
Programme Sauvegarde de l'environnement et de la biodiversité, adaptation et résilience aux changements climatiques	Environnement et gestion durables des terres	Adaptation et atténuation des changements climatiques	Installer des para-tonnerre pour protéger des infrastructures publiques	toutes zones	73	séance	102	123	12	9	0
Programme Sauvegarde de l'environnement et de la biodiversité, adaptation et résilience aux changements	Environnement et gestion durables des terres	Adaptation et atténuation des changements climatiques	Organiser des sessions de formation à l'endroit des services administratifs et techniques sur les changements climatiques	toutes zones	73	séance	0	36	12	12	12

s climatiques											
Programme Sauvegarde de l'environne ment et de la biodiversité, adaptation et résilience aux changement s climatiques	Environne ment et gestion durables des terres	Adaptation et atténuation des changements climatiques	Organiser des séances de sensibilisations de la population sur les effets néfastes et les stratégies d'adaptation aux changements climatiques	toutes zones	73	séance	0	36	12	12	12
Programme Sauvegarde de l'environne ment et de la biodiversité, adaptation et résilience aux changement s climatiques	Environne ment et gestion durables des terres	Adaptation et atténuation des changements climatiques	Organiser des séances de sensibilisation de la population à pratiquer la petite irrigation	toutes zones	73	séance	9	45	12	12	12
Programme de renforceme nt des capacités	protection sociale	securité sociale	Organiser des séances de sensibilisation de producteurs agricoles et de	toutes les zones	73	séance	10	46	12	12	12

institutionnelle et administratives			leaders des coopératives agricoles sur l'importance des assurances agricoles ;								
Programme de renforcement des capacités institutionnelle et administratives	protection sociale	securité sociale	Protéger les infrastructures sociales et autres habitations contre les vents par des brises vents	toutes les zones	1	plan	1800	12000	3400	3400	3400
Programme de renforcement des capacités institutionnelle et administratives	protection civile	Prévention des risques et gestion des catastrophes	Organiser des séances de sensibilisation à mettre en place des systèmes de collectes des eaux de pluie au niveau des infrastructures sociales et des ménages	toutes les zones	73	séance	16	52	12	12	12
	protection civile	Prévention des risques et gestion des catastrophes	Elaborer/Actualiser les plans de contingence des zones à haut risque	toutes les zones	12	voie	0	12	12	12	12
Programme de	protection civile	Prévention des risques et	Organiser des séances de	toutes les zones	12	voie	7	43	12	12	12

renforcement des capacités institutionnelle et administratives		gestion des catastrophes	sensibilisation de la population sur l'importance de l'aménagement des voies d'accès public								
Programme de renforcement des capacités institutionnelle et administratives	protection civile	Prévention des risques et gestion des catastrophes	Aménager les voies publiques (chefs lieux des zones et des communes)	toutes les zones	1	étude	7	19	12	12	12
Programme de renforcement des capacités institutionnelle et administratives	protection civile	Prévention des risques et gestion des catastrophes	Borner les voies publiques aménagées	toutes les zones	38	cimetière	0	12	4	4	4
Programme de renforcement des capacités institutionnelle et administratives	protection civile	Prévention des risques et gestion des catastrophes	Mener une étude d'aménagement des villages	toutes les zones	10	rivière	0	12	12	0	0

ves											
Programme de renforcement des capacités institutionnelle et administratives	protection civile	Prévention des risques et gestion des catastrophes	Identifier, disponibiliser et protéger les espaces pour les cimetières au niveau des zones	toutes les zones	38	séance	22	48	12	8	6
Programme de renforcement des capacités institutionnelle et administratives	protection civile	Prévention des risques et gestion des catastrophes	Protéger les berges des rivières par plantation des herbes fixatrices	toutes les zones	63	% de zones tampons	2000	12000	3500	3000	3500
Programme de renforcement des capacités institutionnelle et administratives	protection civile	Prévention des risques et gestion des catastrophes	Organiser les séances de sensibilisation de la population sur le respect de la zone tampon des rivières	toutes les zones	38	séance	0	36	12	12	12
Programme de renforcement des capacités	protection civile	Prévention des risques et gestion des catastrophes	Protéger les zones tampons des rivières et ravins sur chaque colline	toutes les zones	44	séance	1	73	25	25	22

institutionnelle et administratives			pour réduire l'érosion en plantant les bambous								
Programme de renforcement des capacités institutionnelle et administratives	protection civile	Prévention des risques et gestion des catastrophes	Organisation des séances de sensibilisation de la population sur les méfaits de la plantation des Eucalyptus dans les marais et autour des sources d'eau	toutes les zones	120	tank	9	45	12	12	12
Programme de renforcement des capacités institutionnelle et administratives	protection civile	Prévention des risques et gestion des catastrophes	Organiser des séances de sensibilisation de la population sur la Gestion des eaux de pluie par creusement des puisards (dans les ménages, écoles), stockage des eaux de pluies dans les tanks ou creuser des petits rectangulaires en ciment ;	toutes les collines	76	% de caniveaux	7	43	12	12	12
Programme de	protection civile	Prévention des risques et	Rendre disponible des	toutes les écoles et ménages	73	séance	12	120	38	40	30

renforcement des capacités institutionnelle et administratives		gestion des catastrophes	tanks aux écoles et ménages								
Programme de renforcement des capacités institutionnelle et administratives	protection civile	Prévention des risques et gestion des catastrophes	Déboucher les caniveaux et les conduits d'eau	toutes les collines	73	séance	50	360	100	100	110
Programme de renforcement des capacités institutionnelle et administratives	protection civile	Prévention des risques et gestion des catastrophes	Sensibiliser la population sur les textes de lois la régissant	toutes les collines	3	tribunal	16	52	12	12	12
Programme de renforcement des capacités institutionnelle et administratives	protection civile	Prévention des risques et gestion des catastrophes	Sensibiliser le personnel du judiciaire et des OPJ à bien servir les justiciables	toutes les zones	73	séance	14	50	14	10	12

ves											
Programme de renforcement des capacités institutionnelle et administratives	Accès à la justice	Infrastructures équipements et judiciaires	Appuyer les tribunaux de résidence en matériel et outils de travail (ordinateurs, plaques, motos, GPS etc)	tous les tribunaux	36	siège	2	16	5	6	5
Programme de renforcement des capacités institutionnelle et administratives	Accès à la justice	Infrastructures équipements et judiciaires	Sensibiliser la population sur les piliers de la justice transitionnelle: vérité, justice, réparation et garantie de non répétition ;	toutes les collines	1	plan	20	56	14	12	10
Programme de renforcement des capacités institutionnelle et administratives	Accès à la justice	Infrastructures équipements et judiciaires	Organiser des sièges en itinérance au niveau des zones	toutes les zones	12	évaluation	0	144	48	48	48
Programme de renforcement des capacités	Sécurité Publique	Renforcement des capacités institutionnelles et	Elaborer et opérationnaliser un plan communal de sécurité	commune	12	poste	3	6	1	1	1

institutionnelle et administratives		opérationnelles de la Police Nationale									
Programme de renforcement des capacités institutionnelle et administratives	Sécurité Publique	Renforcement des capacités institutionnelles et opérationnelles de la Police Nationale	Evaluer trimestriellement le plan de sécurité	commune	86	comité	12	24	4	4	4
Programme de renforcement des capacités institutionnelle et administratives	Sécurité Publique	Renforcement des capacités institutionnelles et opérationnelles de la Police Nationale	Construire et mettre en place des postes de police	toutes les zones	12	séance	3	15	12	0	0
Programme de renforcement des capacités institutionnelle et administratives	Sécurité Publique	Renforcement des capacités institutionnelles et opérationnelles de la Police Nationale	Redynamiser les comités mixtes de sécurité (CMS)	collines, zones et commune	73	comité	66	152	29	29	28
Programme de	Sécurité Publique	Renforcement des	Sensibiliser la population sur	toutes les collines	73	séance					

renforcement des capacités institutionnelle et administratives		capacités institutionnelles et opérationnelles de la Police Nationale	les méfaits de la consommation des drogues et boissons prohibés								
Programme de renforcement des capacités institutionnelles et administratives	Protection Civile	Prévention des risques et gestion des catastrophes	Mettre en place des comités collinaires de prévention et de gestion des catastrophes	toutes les collines	1	plan	59	73	73	73	73
Programme de renforcement des capacités institutionnelle et administratives	Protection Civile	Prévention des risques et gestion des catastrophes	Organiser des séances de formation des comités collinaires de prévention et de gestion des catastrophes sur leurs cahiers de charges et techniques anti-incendie	toutes les collines	36	séance	59	73	73	73	73
sauvegarder l'environnement et de la biodiversité,	Protection Civile	Prévention des risques et gestion des catastrophes	Elaborer un plan de contingence communal de prévention des risques et de	commune	100	plan	0	3	1	1	1

adaptation et résilience aux changements climatiques			gestion des catastrophes								
Renforcement de la décentralisation et de la déconcentration des services publics	sécurité publique	Renforcement des capacités institutionnelles et opérationnelles de la Police Nationale	Sensibiliser les femmes à intégrer dans les organes de prise de décision et dans les corps de défense et de sécurité ;	toutes les collines	73	séance	7	25	6	6	6
Renforcement de la décentralisation et de la déconcentration des services publics	: Genre	lutter contre les VSG	Assister les survivantes des VSBG surtout pour le suivi des dossiers en justice	toutes les collines	73	séance	40	190	50	50	50
Renforcement de la décentralisation et de la déconcentration des services publics	Mobilisation des ressources, gestion de la dette et de la trésorerie de l'Etat	gestion de la dette	Encadrer et promouvoir les activités des femmes dans les groupements solidaires d'épargne et de crédit	toutes les collines	36	séance	54	242	65	60	63
Renforcement de la décentralisation et de la	Mobilisation des ressources, gestion de	gestion de la dette	Sensibiliser les femmes et filles à se regrouper en sociétés	toutes les collines	73	séance	12	72	20	20	20

déconcentration des services publics	la dette et de la trésorerie de l'Etat		coopératives collinaires								
Programme de renforcement des capacités institutionnelle et administratives	Protection des droits humains	Droits des femmes et des enfants	Organiser des séances de sensibilisation des femmes sur leurs droits d'élire et de se faire élire et leur adhésion aux partis politiques	toutes les collines	36	session	3	27	12	12	0
Programme de renforcement des capacités institutionnelle et administratives	Protection des droits humains	Droits des femmes et des enfants	Sensibiliser et encadrer les femmes vulnérables actives à s'intégrer dans les sociétés coopératives	toutes les collines	100	% des ménages tuteurs	0	3	1	1	1
Programme de renforcement des capacités institutionnelle et administratives	Protection des droits humains	Droits des femmes et des enfants	Organiser des sessions d'information de la population sur le code des personnes et de la famille et sur les droits de l'enfant	toutes les collines	36	séance	3	6	1	1	1
Programme de	Protection des droits	Droits des femmes et	Renforcer économiquement	toutes les collines	12	séance	0	500	150	200	150

renforcement des capacités institutionnelle et administratives	humains	des enfants	t les ménages tuteurs des enfants vulnérables et les femmes médiatrices de paix par octroi des microcrédits								
Programme de renforcement des capacités institutionnelle et administratives	: Genre	lutter cotre les VSG	Organiser des séances de sensibilisation et d'information sur les différents textes sur le genre (Code des personnes et de la famille, VSBG, résolution 1325 des nations unies,	toutes les collines	12	séance	0	73	73	73	73
Programme de renforcement des capacités institutionnelle et administratives	: Genre	lutter cotre les VSG	Organiser des séances de renforcement des capacités des leaders communautaires dans la prise en charge des cas de VSBG	toutes les collines	86	comité	6	42	12	12	12
Programme de renforcement des	Protection des droits humains	Droits des femmes et des enfants	Organiser des séances de formation des membres du	toutes les collines	12	session	0	36	12	12	12

capacités institutionnelle et administratives			forum des femmes sur la mission et leur cahier de charge								
Programme de renforcement de la décentralisation et de la déconcentration des services publics	: Genre	lutter contre les VSG	Mise en place des comités de lutte contre les VBGs à tous les niveaux	toutes les collines	73	maison	0	86	86	86	86
Programme de renforcement de la décentralisation et de la déconcentration des services publics	: Genre	lutter contre les VSG	Renforcer les capacités des membres des réseaux VSBG sur la loi spécifique en matière de prévention, protection et répression des VSBG	toutes les collines	12	séance	3	39	12	12	12
Programme de renforcement de la décentralisation et de la déconcentration	: Protection sociale	Assistances sociales aux personnes vulnérables	Construire des maisons en faveur des vulnérables.	toutes les collines	730	CAM	4	160	55	45	56

tion des services publiques											
Programme de renforcement de la décentralisation et de la déconcentration des services publiques	Habitat, Urbanisation et gestion des déchets et assainissement	Promotion des logements sociaux	Mobiliser les partenaires du domaine de l'habitat.	toutes les collines	73	séance	0	3	1	1	1
Programme de renforcement de la décentralisation et de la déconcentration des services publiques	Offre et accès aux services et soins de santé	Accessibilité aux services de santé	Appuyer les vulnérables dans l'accès aux soins de santé	toutes les collines	1	base de données	35	365	120	115	95
Programme de renforcement de la décentralisation et de la déconcentration des services publiques	Offre et accès aux services et soins de santé	Accessibilité aux services de santé	Sensibiliser la population à adhérer aux mutualités de santé communautaire	toutes les collines	730	élève	59	73	73	73	73

Programme de renforcement de la décentralisation et de la déconcentration des services publics	Offre et accès aux services et soins de santé	Accessibilité aux services de santé	Mener des enquêtes communales pour avoir des données fiables sur la catégorisation des personnes vulnérables en besoin d'assistance en protection sociale	toutes les collines	73	séance	3	6	1	1	1
Programme de renforcement de la décentralisation et de la déconcentration des services publics	Protection sociale	Assistances sociales aux personnes vulnérables	Appuyer les élèves vulnérables en leur octroyant les matériels didactiques appropriés (Cahiers, stylos, règles, etc)	toutes les collines	12	coopérative	730	1825	365	365	365
Programme de renforcement de la décentralisation et de la déconcentration des services publics	Protection sociale	Assistances sociales aux personnes vulnérables	Sensibiliser les Batwa à la scolarisation de leurs enfants.	toutes les collines	1	agence	0	19	19	19	19

Programme de renforcement de la décentralisation et de la déconcentration des services publics	Protection sociale	Assistances sociales aux personnes vulnérables	Créer et appuyer les sociétés coopératives des vulnérables	toutes les collines	1	base de données	0	73	73	73	73
Programme de renforcement de la décentralisation et de la déconcentration des services publics	Protection sociale	Assistances sociales aux personnes vulnérables	Faciliter l'implantation des agences des organismes de sécurité sociale dans la commune	toutes les zones	3	métier	0	12	5	4	3
Programme de renforcement de la décentralisation et de la déconcentration des services publics	Protection sociale	Assistances sociales aux personnes vulnérables	Identifier les différents groupes cibles des sinistrés	toutes les collines	3	AGR	0	3	1	1	1
Programme de renforcement	Protection sociale	Assistances sociales aux personnes	Mobiliser, former et accompagner les	toutes les collines	12	séance	0	12	4	4	4

nt de la décentralisation et de la déconcentration des services publics		vulnérables	personnes handicapées dans des différents métiers								
Programme de renforcement de la décentralisation et de la déconcentration des services publics	Protection sociale	Assistances sociales aux personnes vulnérables	Sensibiliser et accompagner des sinistrés à créer des activités génératrices de revenus	toutes les collines	73	séance	0	73	73	73	73
Programme de renforcement des capacités institutionnelle et administratives	Protection sociale	Assistances sociales aux personnes vulnérables	Organiser des séances de sensibilisation aux élus locaux sur l'importance de la solidarité	toutes les collines	73	comité	3	39	12	12	12
développement de l'urbanisation et d'accès aux logements décents	Protection sociale	Assistances sociales aux personnes vulnérables	Sensibiliser la population sur l'émergence d'une culture d'entraide mutuelle et de la solidarité	toutes les collines	36	descente	3	39	12	12	12

développement de l'urbanisation et d'accès aux logements décents	Protection sociale	Assistances sociales aux personnes vulnérables	Mettre en place des comités locaux de solidarité sur les collines	toutes les collines	36	séance	59	73	73	73	73
développement de l'urbanisation et d'accès aux logements décents	Protection sociale	Assistances sociales aux personnes vulnérables	Encadrer et suivre les comités locaux de protection de l'enfant	toutes les collines	12	atelier	0	73	73	73	73
Programme de gouvernance du secteur population pour une démographie soutenable	Protection des droits humains	Droits des femmes et des enfants	Sensibiliser les parents et les enfants sur les droits des enfants (mineurs)	toutes les collines	12	séance	3	39	13	12	11
Programme de gouvernance du secteur population pour une démographie soutenable	Protection des droits humains	Droits des femmes et des enfants	Organiser des ateliers de formation des élus locaux sur les droits et devoirs de l'homme	toutes les zones	12	session	0	12	12	12	12
Programme	Protection	Droits des	Sensibiliser la	toutes les collines	1	centre	3	39	15	10	11

de gouvernance du secteur population pour une démographie soutenable	des droits humains	femmes et des enfants	population sur l'enregistrement de leurs enfants à l'Etat civil et à la fréquentation scolaire								
Programme de gouvernance du secteur population pour une démographie soutenable	Gestion budgétaire et comptable	Gestion comptable	Former les ménages sur la gestion collégiale des biens de la famille	toutes les collines	1	guichet	0	36	12	12	12
Programme de gouvernance du secteur population pour une démographie soutenable	Protection des droits humains	Droits des femmes et des enfants	Créer et opérationnaliser des centres de rééducation et d'encadrement des enfants de la rue	toutes les zones	29	formation	0	12	4	5	3
Programme de renforcement de la décentralisation et de la déconcentration	Protection des droits humains	Droit de propriété foncière	Equiper et rendre opérationnel le guichet foncier	toutes les zones	12	moto	2	12	12	0	0

tion des services publiques											
Programme de renforcement de la décentralisation et de la déconcentration des services publiques	Protection des droits humains	Droit de propriété foncière	Former des comités de reconnaissance collinaire des propriétaires fonciers	toutes les collines	124	séance	0	73	73	73	73
Programme de renforcement de la décentralisation et de la déconcentration des services publiques	Protection des droits humains	Droit de propriété foncière	Pourvoir un moyen de déplacement pour le guichet foncier (moto)	toutes les zones	645	personne	0	12	8	4	0
Programme de renforcement de la décentralisation et de la déconcentration des services publiques	Protection des droits humains	Droit de propriété foncière	Sensibiliser la population à faire enregistrer leurs propriétés foncières	toutes les collines	164	personne	3	39	12	12	12

Programme de renforcement de la décentralisation et de la déconcentration des services publics	Protection des droits humains	Droit de propriété foncière	Former les élus collinaires, CCDC, agents fonciers, population, CCDC sur le nouveau code foncier	toutes les zones et commune	100	% de terres identifiées	0	36	12	12	12
Programme de renforcement de la décentralisation et de la déconcentration des services publics	Protection des droits humains	Droit de propriété foncière	Organiser des séances de formation à l'endroit du staff communal, des chefs de zone, des élus collinaires, CDC, CCDC, et agents fonciers sur la gestion des terres en villages ruraux	collines, zones et commune	1	liste	6	42	12	13	11
Programme de renforcement de la décentralisation et de la déconcentration des services publics	Protection des droits humains	Droit de propriété foncière	Identifier et rapatrier des terres domaniales	toutes les collines	73	séance	3				

Programme de renforcement de la décentralisation et de la déconcentration des services publics	Protection des droits humains	Droit de propriété foncière	Procéder à l'inventaire des matières taxables par catégorie: matériel roulant, bétail, organisations d'exploitation aurifère, commerce, coopératives, cultures de rente, etc...	toutes les collines	3	session	0	156	156	156	156
Programme de renforcement de la décentralisation et de la déconcentration des services publics	Décentralisation et développement local	Mobilisation des ressources propres des communes	Sensibiliser la population sur l'importance de payer des impôts et taxes	toutes les collines	36	session	3	39	12	12	12
Programme de renforcement de la décentralisation et de la déconcentration des services	Décentralisation et développement local	Mobilisation des ressources propres des communes	Renforcer les capacités du personnel et des membres du Conseil communal sur les manuels de procédures administratifs et	commune	12	semaine	3	6	1	1	1

publiques			comptables								
Programme de renforcement de la décentralisation et de la déconcentration des services publics	Décentralisation et développement local	Mobilisation des ressources propres des communes	Renforcer les capacités des percepteurs des taxes communales	toutes les zones	1	logiciel	3	15	4	4	4
Programme de renforcement de la décentralisation et de la déconcentration des services publics	Décentralisation et développement local	Mobilisation des ressources propres des communes	Organiser les semaines témoins de collecte des recettes	toutes les collines	6	table ronde	18	450	144	144	144
Programme de renforcement de la décentralisation et de la déconcentration des services publics	Décentralisation et développement local	Mobilisation des ressources propres des communes	Informatiser le système de collecte des recettes communales	commune	3	campagne	0	1	1	0	0
Programme de	Décentralisation et	Mobilisation des	Organiser des tables rondes à	commune	12	mission	0	3	1	1	1

renforcement de la décentralisation et de la déconcentration des services publics	développement local	ressources propres des communes	l'endroit des partenaires et natifs au développement de la commune sur la mobilisation des ressources externes								
Programme de renforcement de la décentralisation et de la déconcentration des services publics	Décentralisation et développement local	Mobilisation des ressources propres des communes	Organiser des campagnes de recouvrement des taxes communales	commune	6	mission	12	24	4	4	4
Programme de renforcement de la décentralisation et de la déconcentration des services publics	Décentralisation et développement local	Mobilisation des ressources propres des communes	Superviser et contrôler les collecteurs des taxes communales	commune	36	session	132	1584	1584	1584	1584
Programme de renforcement de la	Décentralisation et développement local	Mobilisation des ressources propres des	Procéder à l'audit périodique des finances	commune	3	séance	0	12	4	4	4

décentralisation et de la déconcentration des services publics		communes	communales								
Programme de renforcement de la décentralisation et de la déconcentration des services publics	Administration Générale	Pilotage et coordination des interventions de la commune	Renforcer les capacités des élus locaux, y compris les membres du Conseil communal sur le leadership communautaires	commune	73	séance	0	36	12	12	12
Programme de renforcement de la décentralisation et de la déconcentration des services publics	Administration Générale	Ressources Humaines, Matérielles et financières	Organiser des séances de formation en l'endroit du staff communal, zonales et CCDC sur la passation des marchés, manuel de procédure administrative et financière ,le contrôle interne et la gestion des finances communales, l'entretien et la	commune	3	séance	0	3	1	1	1

			maintenances des infrastructures sociales								
Programme de renforcement de la décentralisation et de la déconcentration des services publics	Administration Générale	Planification, Programmation et suivi-évaluation	Renforcer un encadrement et un appui technique aux sociétés coopératives en matière de gestion financière, d'élaboration, de mise en œuvre et de suivi-évaluation des projets	commune	3	séance	3	27	8	8	8
Programme de renforcement de la décentralisation et de la déconcentration des services publics	Administration Générale	Ressources Humaines, Matérielles et financières	Organiser des séances de formation aux administratifs communaux, zonales, comptables et aux percepteurs sur le guide de mobilisation de ressources communales ;	commune	61	bureau	3	39	12	12	12
Programme de renforcement de la	Administration Générale	Planification, Programmation et suivi-évaluation	Organiser des séances de formation en l'endroit des	commune	1	kit	0	12	4	4	4

décentralisation et de la déconcentration des services publics			acteurs locaux de développement sur le cycle de gestion des projets (élaboration, mise en œuvre, et suivi-évaluation)								
Programme de renforcement de la décentralisation et de la déconcentration des services publics	Infrastructures socioéconomiques et administratives	Aménagement des infrastructures socio-économiques et administratives	Construire des bureaux de l'administration communale, zonale et collinaires	collines, zones et commune	143	personne	13	73	25	25	20
Programme de renforcement de la décentralisation et de la déconcentration des services publics	Infrastructures socioéconomiques et administratives	Aménagement des infrastructures socio-économiques et administratives	Renforcer la logistique de l'administration communale (véhicule, moto, vélo, matériel de bureau et informatique)	commune	3	session	0	12	12	0	0
Programme de renforcement	Administration Générale	Ressources Humaines, Matérielles et	Former des chefs des collines/quartier	toutes les zones	21900	élève	0	36	12	12	12

nt de la décentralisation et de la déconcentration des services publics		financières	s et des CDC sur la mobilisation communautaire, l'entretien et la maintenance des infrastructures communales								
Programme de renforcement de la décentralisation et de la déconcentration des services publics	Administration Générale	Ressources Humaines, Matérielles et financières	Renforcer les capacités du personnel communal en matière d'éthique et déontologie professionnelle, code du travail, archivage, rapportage, géomatique, etc	commune	100	% des services	0	3	1	1	1
Programme de renforcement de la décentralisation et de la déconcentration des services publics	Administration Générale	Ressources Humaines, Matérielles et financières	Organiser et appuyer les élèves au cours des travaux des camps d'été	toutes les zones	219	descente	3	39	12	12	12
Programme de renforcement de la	Administration Générale	Ressources Humaines, Matérielles et financières	Mettre les boites à suggestion dans toutes les services	toutes les zones	100	% de la dimension	3	15	12	0	0

décentralisation et de la déconcentration des services publics			déconcentrés et les exploiter efficacement								
Programme de renforcement de la décentralisation et de la déconcentration des services publics	Administration Générale	Ressources Humaines, Matérielles et financières	Descente pour appui et encadrement des sociétés coopératives collinaires	toutes les collines	36	séance	0	12	12	0	0
Programme de renforcement de la décentralisation et de la déconcentration des services publics	Administration Générale	Ressources Humaines, Matérielles et financières	Impliquer le genre lors de constitutions des différents comités ou commissions	toutes les zones	6	séance	0	13	13	0	0
Programme de renforcement de la décentralisation et de la déconcentration	Administration Générale	Ressources Humaines, Matérielles et financières	Vulgariser le contenu du PCDC auprès de tous les acteurs au développement	toutes les zones	6	formation	0	13	13	0	0

tion des services publiques											
Programme de renforcement de la décentralisation et de la déconcentration des services publiques	Administration Générale	Ressources Humaines, Matérielles et financières	Renforcer les capacités au profit des structures gestionnaires des PCDC (personnel communal, instances communales élues, les comités communaux et collinaires de développement, les acteurs privés,... etc) sur leur responsabilité dans la mise en œuvre du PCDC	zones et commune	3	table ronde	0	3	1	1	1
Programme de renforcement de la décentralisation et de la déconcentration des services	Administration Générale	Ressources Humaines, Matérielles et financières	Organiser des formations techniques à l'endroit des services techniques et commissions spécifiques sectoriels	commune	100	% de ressources	0	72	24	24	24

publiques			déconcentrés concerné par la mise en œuvre du PCDC sur le contenu et le mécanisme de gestion du PCDC								
Programme de renforcement de la décentralisation et de la déconcentration des services publics	Administration Générale	Ressources Humaines, Matérielles et financières	Organiser les tables rondes avec les partenaires techniques et financiers pour l'appui dans la mise en œuvre du PCDC	commune	6	séance	0	3	1	1	1
Programme de renforcement de la décentralisation et de la déconcentration des services publics	Administration Générale	Ressources Humaines, Matérielles et financières	Identifier et mobiliser les ressources endogènes et exogènes (matérielles, humaines, secteur privée, financières et techniques) pour la mise en œuvre du PCDC	commune	100	% des acteurs	0	12	12	12	12
Programme de renforcement de la	Administration Générale	Ressources Humaines, Matérielles et financières	Organiser des séances d'élaboration des PAI avec la	commune	6	réunion	0	3	1	1	1

décentralisation et de la déconcentration des services publics			participation des leaders communautaires								
Programme de renforcement de la décentralisation et de la déconcentration des services publics	Administration Générale	Ressources Humaines, Matérielles et financières	Identifier les acteurs du secteurs privées porteurs des projets	toutes les zones	1	plan de suivi	0	3	1	1	1
Programme de renforcement de la décentralisation et de la déconcentration des services publics	Administration Générale	Ressources Humaines, Matérielles et financières	Faire des réunions de soutiens et de mobilisations des acteurs du secteurs privées pour le développement des projets	toutes les zones	3	PTBA	0	3	1	1	1
Programme de renforcement de la décentralisation et de la déconcentration	Administration Générale	Ressources Humaines, Matérielles et financières	Mettre en place une stratégie de la mise en œuvre du PCDC	commune	6	évaluation	4	12	4	4	4

tion des services publiques											
Programme de renforcement de la décentralisation et de la déconcentration des services publiques	Administration Générale	Ressources Humaines, Matérielles et financières	Elaborer des plans annuels d'investissements cohérents aux axes stratégiques du PCDC	commune	1	chronogramme	4	12	4	4	4
Programme de renforcement de la décentralisation et de la déconcentration des services publiques	Administration Générale	Ressources Humaines, Matérielles et financières	Suivre régulièrement l'état la mise en œuvre des plans annuels d'investissement issus des PCDC	commune	1	comité	0	3	1	1	1
Programme de renforcement de la décentralisation et de la déconcentration des services publiques	Administration Générale	Ressources Humaines, Matérielles et financières	Elaborer un chronogramme de suivi - contrôle et faire le bilan périodique d'exécution en vue de mieux orienter les actions futurs	commune	100	% d'indicateurs	0	13	13	13	13

Programme de renforcement de la décentralisation et de la déconcentration des services publics	Administration Générale	Ressources Humaines, Matérielles et financières	Mettre en place un comité restreint de suivi de l'exécution des actions programmées	commune	6	rapport	2	6	2	2	2
Programme de renforcement de la décentralisation et de la déconcentration des services publics	Administration Générale	Ressources Humaines, Matérielles et financières	Identifier les principaux indicateurs de processus/produits, d'effets et d'impacts qui prennent en compte le taux de réalisation physique et financière par composante	commune	73	réunion	6	72	24	24	24
Programme de renforcement de la décentralisation et de la déconcentration des services publics	Administration Générale	Ressources Humaines, Matérielles et financières	Produire un rapport semestriel de suivi-évaluation	commune	1	canevas	0	3	1	1	1
Programme	Administration	Ressources	Organiser des	toutes les zones	3	formation	0	3	1	1	1

de renforcement de la décentralisation et de la déconcentration des services publics	ion Générale	Humaines, Matérielles et financières	réunions de suivi et évaluation sur le fonctionnement des sociétés coopératives collinaires								
Programme de renforcement de la décentralisation et de la déconcentration des services publics	Administration Générale	Ressources Humaines, Matérielles et financières	Instaurer un canevas de collecte des données de bases pour les chefs de zones, chefs de collines et les services déconcentrés de la commune	toutes les zones	73	séance	6	36	12	12	12
Programme de renforcement de la décentralisation et de la déconcentration des services publics	Administration Générale	Ressources Humaines, Matérielles et financières	Former le personnel communal sur la collecte et l'enregistrement des données	commune	1	numéro vert	0	1	1	1	1
Programme de renforcement de la	Mobilisation des ressources, gestion de	Gestion de la trésorerie	Sensibiliser la population et les comités sur les méfaits de la	toutes les collines			73	292	73	73	73

décentralisation et de la déconcentration des services publiques	la dette et de la trésorerie de l'Etat		corruption et d'éviter de verser des pots de vin pour l'obtention des services auxquels ils ont droit.								
Programme de renforcement de la décentralisation et de la déconcentration des services publiques	Mobilisation des ressources, gestion de la dette et de la trésorerie de l'Etat	Gestion de la trésorerie	Mettre en place et vulgariser les numéros verts	commune			0	3	1	1	1

Tableau des coûts détaillés (COSTAB)

PROGRAMMES PRIORITAIRES	PROGRAMMES BUDGETAIRES	ACTIONS BUDGETAIRES	ACTIVITES /TACHES	Localisation	Indicateurs de réalisation (activité)	Unité de mesure	Valeur référence2 023-2024	Coût Unitaire	Budget2025 -2026	Budget2026-2027	Budget 2027-2028
PROGRAMME 44: AGRICULTURE											
ACTION04401: INTENSIFICATION DE LA PRODUCTION DES CULTURES VIVRIÈRES											
Programme d'appui à la gestion macroéconomique et à la mobilisation des ressources	agriculture	intensification de la production des cultures vivrières	Creuser les trous de démonstration (2mX2mx1,5 m) pour récupérer l'eau de pluie sur chaque colline	toutes les collines	73	Trou	675000	15000	750000	975000	1095000
Programme d'appui à la gestion macroéconomique et à la mobilisation des ressources	agriculture	intensification de la production des cultures vivrières	Organiser des séances de sensibilisation sur les nouvelles méthodes culturales par filière	toutes les collines	308	séance	1900000	25000	1050000	750000	750000
Programme d'appui à la gestion macroéconomique et à la mobilisation des ressources	agriculture	intensification de la production des cultures	Aménager les courbes de niveau et installer des herbes fixatrices	toutes les collines	1022,5	Km	23600000	400000	16800000	16800000	16800000

		vivrières									
Programme d'appui à la gestion macroéconomique et à la mobilisation des ressources	agriculture	intensification de la production des cultures vivrières	Creuser les compostières par ménages	tous les menages	52518	composte	450000000	25000	37500000	25000000	37500000
Programme d'appui à la gestion macroéconomique et à la mobilisation des ressources	agriculture	intensification de la production des cultures vivrières	Rendre disponibles des semences sélectionnées sur chaque filière (Maïs, Haricots, riz, cultures maraicher, petis pois, soja, igname,rejets de bananiers...etc)	toutes les collines	29103	ménage	136596600	4200	155400000	176400000	192045000
Programme d'appui à la gestion macroéconomique et à la mobilisation des ressources	agriculture	intensification de la production des cultures vivrières	Produire et planter des arbres agro-forestiers	toutes les collines	1508683	plant	53769200	100	32366300	32366400	32366400

Programme d'appui à la gestion macroéconomique et à la mobilisation des ressources	agriculture	intensification de la production des cultures vivrières	Construire et opérationnaliser des hangars de stockage par zone	toutes les zones	14	hangar	0	40000000	0	0	0
Programme d'appui à la gestion macroéconomique et à la mobilisation des ressources	agriculture	intensification de la production des cultures vivrières	Mettre en place des unités de commercialisation des produits phytosanitaires dans chaque zone	toutes les zones	11	unité	80000000	20000000	60000000	80000000	60000000
Programme d'appui à la gestion macroéconomique et à la mobilisation des ressources	agriculture	intensification de la production des cultures vivrières	Rendre disponible les différents types d'engrais chimiques	toutes les collines	54178,28	tonne	37272400	86000	1242614000	1242442000	1242442000
Programme d'appui à la gestion macroéconomique et à la mobilisation des ressources	agriculture	intensification de la production des cultures vivrières	Organiser des séances de renforcement des capacités des encadreurs et des multiplicateurs des semences sélectionnées sur des nouvelles méthodes culturales	toutes les collines	81	séance	3125000	25000	3900000	3925000	3900000

Programme d'appui à la gestion macroéconomique et à la mobilisation des ressources	agriculture	intensification de la production des cultures vivrières	Organiser des séances de renforcement des capacités des leaders des sociétés coopératives sur la gestion de l'organisation des coopératives	toutes les collines	594	séance	800000	25000	1250000	1550000	1825000
Programme d'appui à la gestion macroéconomique et à la mobilisation des ressources	agriculture	intensification de la production des cultures vivrières	Promouvoir des foires en faveur des sociétés coopératives, des agriculteurs et des éleveurs pour des marchés de fournitures des produits agricoles et pastorales lancés par la Police Nationale du Burundi (PNB), la Force de Défense Nationale (FDN), les Prisons, les écoles,... etc	toutes les collines	8	Foire	0	25000	300000	1500000	1825000
Programme d'appui à la gestion macroéconomique et à la mobilisation des ressources	agriculture	intensification de la production des cultures vivrières	Aménager des marais	toutes les collines	15	marais	0	25000000	50000000	137500000	182500000

Programme d'appui à la gestion macroéconomique et à la mobilisation des ressources	agriculture	intensification de la production des cultures vivrières	Aménager des bassins versants sur les collines surplombant les marais	toutes les collines	11	bassin versant	0	25000000	50000000	137500000	182500000
Programme d'appui à la gestion macroéconomique et à la mobilisation des ressources	agriculture	intensification de la production des cultures vivrières	Aménager des barrages et des canaux d'irrigation	toutes les collines	8	barrage	0	15000000	37500000	75000000	109500000
Programme d'appui à la gestion macroéconomique et à la mobilisation des ressources	agriculture	intensification de la production des cultures vivrières	Créer et rendre opérationnel des centres semenciers	toutes les zones	5	centre	0	350000000	140000000	140000000	140000000
Programme d'appui à la gestion macroéconomique et à la mobilisation des ressources	agriculture	intensification de la production des cultures vivrières	Aménager des dispositifs antiérosifs sur toutes les collines	toutes les collines	825	Km	228000000	1500000	28800000	288000000	291000000
Programme d'appui à la gestion macroéconomique et à la mobilisation des ressources	agriculture	intensification de la production des	Faciliter l'irrigation par l'utilisation des moto pompes	toutes les collines	34	moto pompe	12000000	2000000	4400000	44000000	46000000

		cultures vivrières									
Programme d'appui à la gestion macroéconomique et à la mobilisation des ressources	agriculture	intensification de la production des cultures vivrières	Implanter des unités de transformation agricoles	toutes les zones	19	unité	10000000	10000000	3000000	40000000	40000000
Programme d'appui à la gestion macroéconomique et à la mobilisation des ressources	agriculture	intensification de la production des cultures vivrières	Mettre en place des comités de gestion des marais	toutes les collines	85	comité	0	500000	1000000	27500000	36500000
Programme d'appui à la gestion macroéconomique et à la mobilisation des ressources	agriculture	intensification de la production des cultures vivrières	Organiser des séances de sensibilisation des producteurs agricoles sur la régionalisation et la catégorisation des cultures	toutes les collines	162	séance	300000	25000	250000	625000	650000
Programme d'appui à la gestion macroéconomique et à la mobilisation des ressources	agriculture	intensification de la production des cultures	Diffuser des boutures résistantes à la mosaïque sévère ;	toutes les collines	10100	bouture	0	400	56400	56800	56800

		vivrières									
Programme d'appui à la gestion macroéconomique et à la mobilisation des ressources	agriculture	intensification de la production des cultures vivrières	Diffuser des rejets de bananes de bonne variété ;	toutes les collines	22500	Rejet	0	5000	6000000	6000000	6000000
Programme d'appui à la gestion macroéconomique et à la mobilisation des ressources	agriculture	intensification de la production des cultures vivrières	Diffuser des boutures de patate douce de bonne variété	toutes les collines	17500	bouture	0	200	3000000	4000000	3000000
Programme d'appui à la gestion macroéconomique et à la mobilisation des ressources	agriculture	intensification de la production des cultures vivrières	Mettre en commun des terres cultivables	toutes les collines	250	terre	6	1000000	1500000	2500000	2700000

Programme d'appui à la gestion macroéconomique et à la mobilisation des ressources	agriculture	intensification de la production des cultures vivrières	Identifier toutes les terres des ménages non exploitées pendant au moins 3 ans et les attribuer aux sociétés coopératives collinaires moyennant location	toutes les collines	69	séance	1500000	500000	400000	2500000	4500000
Programme d'appui à la gestion macroéconomique et à la mobilisation des ressources	agriculture	intensification de la production des cultures vivrières	Inventorier les terres domaniales non exploitées et les attribuer aux sociétés coopératives collinaires	toutes les collines	52	Séance	6000000	500000	1000000	5000000	4000000
Programme d'appui à la gestion macroéconomique et à la mobilisation des ressources	agriculture	intensification de la production des cultures vivrières	Aménager des pistes d'accès aux marais	toutes les collines	19	Km	0	150000	300000	8250000	10950000
Programme d'appui à la gestion macroéconomique et à la mobilisation des ressources	agriculture	intensification de la production des cultures vivrières	Aménager des champs écoles des cultures pour l'apprentissage des producteurs des techniques culturales modernes	toutes les collines	48	champ école	2500000	500000	600000	9000000	19000000

TOTAL ACTION04401: INTENSIFICATION DE LA PRODUCTION DES CULTURES VIVRIÈRES									1048038206	4773236700	6977640200	8251205200
ACTION04402 : INTENSIFICATION DE LA PRODUCTION DES CULTURES INDUSTRIELLES ET D'EXPLOITATION												
Programme d'appui à la gestion macroéconomique et à la mobilisation des ressources	agriculture	intensification de la production des cultures industrielles	Organiser des séances de sensibilisation de la population sur la dynamisation des cultures d'exportations (café, thé, coton, canne à sucre ,avocatier etc)	toutes les collines	160	Séance	250000	25000	350000	450000	775000	

Programme d'appui à la gestion macroéconomique et à la mobilisation des ressources	agriculture	intensification de la production des cultures industrielles	Rendre disponible des semences/plants sélectionnés pour chaque culture d'exportation (caféier, thé, coton, canne à sucre, anacardier, stévia, maccadamia patchouli, palmier à l'huile, avocatier...et c)	toutes les collines	14000	ménage	2500	500	6500	7000	20500
Programme d'appui à la gestion macroéconomique et à la mobilisation des ressources	agriculture	intensification de la production des cultures industrielles	Aménager des pépinières pour les cultures d'exportations	toutes les collines	49	pépinière	3500000	500000	9000000	10000000	14000000
Programme d'appui à la gestion macroéconomique et à la mobilisation des ressources	agriculture	intensification de la production des cultures industrielles	Construire et opérationnaliser des unités d'usage des cultures d'exportation	toutes les zones	3	Unité	0	25000000	10000000	100000000	100000000

TOTAL ACTION04402 : INTENSIFICATION DE LA PRODUCTION DES CULTURES INDUSTRIELLES ET D'EXPLOITATION											
ACTION04404 : INTENSIFICATION DE LA PRODUCTION DES CULTURES MARAICHÈRES ET FRUITIÈRES											
Programme d'appui à la gestion macroéconomique et à la mobilisation des ressources	agriculture	intensification de la production des cultures vivrières	Rendre disponible des semences sélectionnées de cultures maraichères (choux, carottes, oignons, épinards, poireaux, tomates, amarrantes, aubergines etc)	toutes les collines	35455	ménage	0	150	0	0	0
Programme d'appui à la gestion macroéconomique et à la mobilisation des ressources	agriculture	intensification de la production des cultures vivrières	Rendre disponible les cultures fruitières (avocats, ananas, pruniers du japon, maracouja, etc)	toutes les collines	32415	ménage	50000	2000	20000	46000	30000
							3752500		109356500	110457000	114795500

Programme d'appui à la gestion macroéconomique et à la mobilisation des ressources	agriculture	valorisation de la production agricole	Former les producteurs sur les méthodes de conservation des produits maraichers et fruitiers	toutes les collines	19213	producteur	0	25000	475000	500000	850000
Programme d'appui à la gestion macroéconomique et à la mobilisation des ressources	agriculture	intensification de la production des cultures vivrières	Sensibiliser les ménages à installer les Kitchen garden	toutes les collines	170	kitchen garden	275000	25000	250000	325000	975000
TOTAL ACTION04404 : INTENSIFICATION DE LA PRODUCTION DES CULTURES MARAICHÈRES ET FRUITIÈRES							325000		745000	871000	1855000
TOTAL PROGRAMME 44							1051790706		4883338200	7088968200	8367855700
PROGRAMME45 : ELEVAGE ET HALIEUTIQUE											
ACTION04501: INTENSIFICATION DE LA PRODUCTION ANIMALE ET HALIEUTIQUE											

Programme d'appui à la gestion macroéconomique et à la mobilisation des ressources	élevage et halieutique	intensification de la production animale et halieutique	Distribuer de bovins via la chaîne de solidarité communautaire	toutes les collines	193	bovin	4000000	2000000	8000000	84000000	132000000
Programme d'appui à la gestion macroéconomique et à la mobilisation des ressources	élevage et halieutique	intensification de la production animale et halieutique	Distribuer des caprins via la chaîne de solidarité communautaire	toutes les collines	785	caprin	12600000	300000	6000000	12600000	9300000
Programme d'appui à la gestion macroéconomique et à la mobilisation des ressources	élevage et halieutique	intensification de la production animale et halieutique	Distribuer des porcins via la chaîne de solidarité communautaire	toutes les collines	1796	porcin	3600000	300000	1350000	6900000	22800000
Programme d'appui à la gestion macroéconomique et à la mobilisation des ressources	élevage et halieutique	intensification de la production animale	Distribuer des lapins via la chaîne de solidarité communautaire	toutes les collines	93980	Lapin	14500000	25000	13145000	135500000	18550000

		et halieutique									
Programme d'appui à la gestion macroéconomique et à la mobilisation des ressources	élevage et halieutique	intensification de la production animale et halieutique	Rendre disponible et distribuer des taureaux géniteurs	toutes les collines	133	taureau	0	2000000	4000000	7000000	3600000
Programme d'appui à la gestion macroéconomique et à la mobilisation des ressources	élevage et halieutique	intensification de la production animale et halieutique	Augmentation de la production du lait et de la viande	toutes les collines	116	Kg	360000000	30000	45000000	105000000	390000000
Programme d'appui à la gestion macroéconomique et à la mobilisation des ressources	élevage et halieutique	intensification de la production animale et halieutique	Promouvoir l'insémination artificielle pour améliorer la performance génétique	toutes les collines	2075	Tête	5000000	500000	1150000	14000000	6000000

Programme d'appui à la gestion macroéconomique et à la mobilisation des ressources	élevage et halieutique	valorisation de la production animale et halieutique	Construire et opérationnaliser les centres de collecte et de vente du lait ;	toutes les zones	4	centre	0	50000000	20000000	20000000	20000000
Programme d'appui à la gestion macroéconomique et à la mobilisation des ressources	élevage et halieutique	intensification de la production animale et halieutique	Multiplier les champs des cultures fourragères ;	toutes les collines	630	Ha	1500000	300000	450000	9600000	6300000
Programme d'appui à la gestion macroéconomique et à la mobilisation des ressources	élevage et halieutique	intensification de la production animale et halieutique	Rendre disponible des pharmacies vétérinaires sur toutes les zones ;	toutes les collines	6	pharmacie	0	20000000	8000000	80000000	80000000
Programme d'appui à la gestion macroéconomique et à la mobilisation des ressources	elevage et halieutique	valorisation de la production animale et halieutique	Aménager et rendre opérationnel les aires d'abattage;	toutes les zones	5	aire	0	500000000	20000000	20000000	20000000

		ue									
Programme d'appui à la gestion macroéconomique et à la mobilisation des ressources	elevage et halieutique	valorisation de la production animale et halieutique	Construire et équiper les centres de transit des animaux	YANZA, MATONGO, MUNAGO	1	centre	0	250000000	25000000	250000000	250000000
Programme d'appui à la gestion macroéconomique et à la mobilisation des ressources	elevage et halieutique	intensification de la production animale et halieutique	Rendre disponibles les verrats améliorés (porcs reproducteurs)	toutes les collines	10	verrat	0	300000	1200000	24000000	7800000
Programme d'appui à la gestion macroéconomique et à la mobilisation des ressources	elevage et halieutique	valorisation de la production animale et halieutique	Mettre en place et opérationnaliser des unités de fabrication des aliments du bétail	toutes les zones	1	unité	0	400000000	16000000	160000000	160000000

Programme d'appui à la gestion macroéconomique et à la mobilisation des ressources	elevage et halieutique	intensification de la production animale et halieutique	Former des sociétés coopératives piscicoles sur les techniques d'élevages des poissons	toutes les collines	10	seance	50000	25000	600000	625000	550000
Programme d'appui à la gestion macroéconomique et à la mobilisation des ressources	elevage et halieutique	intensification de la production animale et halieutique	Aménager et ensemercer les étangs piscicoles	toutes les zones	20	étang	1500000	300000	4500000	7800000	8100000
Programme d'appui à la gestion macroéconomique et à la mobilisation des ressources	elevage et halieutique	valorisation de la production animale et halieutique	Aménager des écloseries pour avoir facilement les alevins	toutes les collines	1	écloserie	450000	450000	1350000	1800000	1800000
TOTAL ACTION04501: INTENSIFICATION DE LA PRODUCTION ANIMALE ET HALIEUTIQUE							403200000		4885400000	5546825000	4769200000

ACTION04503: INTENSIFICATI ON DE LA PRODUCTION PISCOLE ET APICOLE											
Programme d'appui à la gestion macroéconomique et à la mobilisation des ressources	elevage et halieutique	intensification de la production animale et halieutique	Structurer les apiculteurs en sociétés coopératives ;	toutes les zones	6	seance	0	250000	1000000	1000000	1000000
Programme d'appui à la gestion macroéconomique et à la mobilisation des ressources	elevage et halieutique	valorisation de la production animale et halieutique	Créer des centres de collecte du miel dans chaque zone	toutes les zones	6	centre	0	300000	1200000	1200000	1200000
Programme d'appui à la gestion macroéconomique et à la mobilisation des ressources	elevage et halieutique	intensification de la production animale et halieutique	Renforcer les capacités des sociétés coopératives sur les techniques modernes apicoles	toutes les collines	7	seance	0	150000	3750000	3600000	5100000

Programme d'appui à la gestion macroéconomique et à la mobilisation des ressources	elevage et halieutique	intensification de la production animale et halieutique	Appuyer des sociétés coopératives d'apicultures en ruches moderne et autres équipements (enfumeurs, extracteurs, habits de protection, ruches modernes, etc...)	toutes les collines	2	société coopérative	6000000	500000	1550000	13500000	1500000
ACTION04503: INTENSIFICATION DE LA PRODUCTION PISCOLE ET APICOLE							6000000		2145000	19300000	8800000
TOTAL PROGRAMME45 : ELEVAGE ET HALIEUTIQUE							409200000		4906850000	5566125000	4778000000
TOTAL AXE 1							1460990706		9790188200	12655093200	13145855700

<p>AXE 2 : DEVELOPPEMENT DU CAPITAL HUMAIN (EDUCATION, SANTE, HYGIENE&ASSAINISSEMENT,HABITAT DECENT, PROTECTION SOCIALE, EMPLOI DECENT) ET MAITRISE DE LA CROISSANCE DEMOGRAPHIQUE</p>										
<p>PROGRAMME33 : ENSEIGNEMENT PRÉSCOLAIRE, FONDAMENTAL ET AU POST FONDAMENTAL GÉNÉRAL ET PÉDAGOGIQUE</p>										
<p>ACTION03301 : DÉVELOPPEMENT DES INFRASTRUCTURES D'ACCUEIL ET DES ÉQUIPEMENTS</p>										

Programme de développement des filières de formation professionnelle, technique et d'appui à l'entrepreneuriat	Enseignement préscolaire, fondamental et au post fondamental général et pédagogique	Développement des infrastructures d'accueil et des équipements	Etendre et équiper les écoles	toutes les collines	72	salle de classe	160000000	40000000	84000000	640000000	100000000
Programme de développement des filières de formation professionnelle, technique et d'appui à l'entrepreneuriat	Enseignement préscolaire, fondamental et au post fondamental général et pédagogique	Développement des infrastructures d'accueil et des équipements	Mettre en place les écoles préscolaires	toutes les collines	79	écoles	60000000	20000000	42000000	420000000	560000000
Programme de développement des filières de formation professionnelle, technique et d'appui à l'entrepreneuriat	Enseignement préscolaire, fondamental et au post	Développement des infrastructures d'accueil et des	Construire des latrines	toutes les collines	197	latrine	180000000	15000000	30000000	315000000	300000000

	fondamental général et pédagogique	équipements										
Programme de développement des filières de formation professionnelle, technique et d'appui à l'entrepreneuriat	Enseignement préscolaire, fondamental et au post fondamental général et pédagogique	évaluation standardisée des acquis scolaires	Primer les meilleurs élèves et éducateurs	toutes les écoles	78	personne	480000	40000	96000 0	1120000	1400000	
Programme de développement des filières de formation professionnelle, technique et d'appui à l'entrepreneuriat	Enseignement préscolaire, fondamental et au post fondamental général et pédagogique	matériels et supports pédagogiques	Equiper les écoles en matériel informatique et panneaux solaires	toutes les écoles	22	école	30000000	3000000	0	0	0	

Programme de développement des filières de formation professionnelle, technique et d'appui à l'entrepreneuriat	Enseignement préscolaire, fondamental et au post fondamental général et pédagogique	materiels et supports pédagogiques	Equiper les écoles en manuels scolaires pour les élèves et/ou pour les enseignants	toutes les écoles	23920	manuels	300000	15000	525000	270000	390000
Programme de développement des filières de formation professionnelle, technique et d'appui à l'entrepreneuriat	Enseignement préscolaire, fondamental et au post fondamental général et pédagogique	encadrement pédagogique	Renforcer les capacités des comités de gestion des écoles sur la gouvernance scolaire	toutes les écoles	107	comité	700000	25000	650000	625000	500000
Programme de développement des filières de formation professionnelle, technique et d'appui à l'entrepreneuriat	Enseignement préscolaire, fondamental et au post	intégration des enfants et adolescents en dehors	Mettre en place et rendre opérationnel des groupes d'animation culturelle	toutes les écoles	139	groupes d'animation	7500000	500000	1600000	12000000	14000000

	fondamental général et pédagogique	de l'école									
Programme de développement des filières de formation professionnelle, technique et d'appui à l'entrepreneuriat	Enseignement préscolaire, fondamental et au post fondamental général et pédagogique	Développement des infrastructures d'accueil et des équipements	Construire et équiper les laboratoires dans les écoles	toutes les écoles post fondamentales	6	Laboratoires	0	300000000	150000000	240000000	210000000
Programme de développement des filières de formation professionnelle, technique et d'appui à l'entrepreneuriat	Enseignement préscolaire, fondamental et au post fondamental général et pédagogique	Développement des infrastructures d'accueil et des équipements	Plaider pour la construction du Lycée Technique Son Excellence Melchior NDADAYE à régime d'Internat et	Zone Nyabihanga	4	plaidoyers	200000	200000	200000	200000	0

	gique										
Programme de développement des filières de formation professionnelle, technique et d'appui à l'entrepreneuriat	Enseignement préscolaire, fondamental et au post fondamental général et pédagogique	Développement des infrastructures d'accueil et des équipements	Plaider pour l'augmentation/mise en place des cantines scolaires	et toutes les zones pour les cantines scolaires	68	cantines	0	150000	30000 0	300000	300000
Programme de développement des filières de formation professionnelle, technique et d'appui à l'entrepreneuriat	Enseignement préscolaire, fondamental et au post fondamental général et pédagogique	lutte contre le redoublement et l'abandon scolaire	Créer des comités collinaires de suivi des abandons scolaires et leur réintégration	toutes les collines	76	comité	0	25000	50000 0	800000	525000

Programme de développement des filières de formation professionnelle, technique et d'appui à l'entrepreneuriat	Enseignement préscolaire, fondamental et au post fondamental général et pédagogique	materiels et supports pédagogiques	Distribuer aux établissements des manuels scolaires et matériel didactique suffisant	toutes les écoles	97	écoles	0	20000	50000 0	700000	780000
Programme de développement des filières de formation professionnelle, technique et d'appui à l'entrepreneuriat	Enseignement préscolaire, fondamental et au post fondamental général et pédagogique	materiels et supports pédagogiques	Aménager et équiper les bibliothèques des écoles	toutes les écoles post fondamentales	52	écoles	0	40000000	20000 0000	28000000 0	32000000 0
Programme de développement des filières de formation professionnelle, technique et d'appui à l'entrepreneuriat	Enseignement préscolaire, fondamental et au post	Evaluation standardisée des acquis scolaires	Organiser trimestriellement des tests communaux dans les classes de fin de cycle	toutes les écoles	31	tests	4800000	1200000	48000 00	4800000	4800000

	fondamental général et pédagogique										
Programme de développement des filières de formation professionnelle, technique et d'appui à l'entrepreneuriat	Enseignement préscolaire, fondamental et au post fondamental général et pédagogique	encadrement pédagogique	Organiser les états généraux de l'éducation	toutes les zones	33	états généraux	0	800000	9600000	9600000	9600000
Programme de développement des filières de formation professionnelle, technique et d'appui à l'entrepreneuriat	Enseignement préscolaire, fondamental et au post fondamental général et pédagogique	Développement des infrastructures d'accueil et des équipements	Disponibiliser aux écoles des lieux destinés aux filles et femmes lors des règles et d'autres pour les mamans allaitants	toutes les écoles	38	infirmeries	0	200000	0	0	0

TOTAL ACTION03301 : DÉVELOPPEMENT DES INFRASTRUCTURES D'ACCUEIL ET DES ÉQUIPEMENTS									443780000	3294135000	4085515000	4312595000
ACTION03502 : OFFRE DE FORMATION TECHNIQUE ET PROFESSIONNELLE												
Programme de développement des filières de formation professionnelle, technique et d'appui à l'entrepreneuriat	enseignement technique et de la formation professionnelle	infrastructures d'accueil et équipement	Construire, équiper et rendre opérationnel les centres d'enseignement des métiers	toutes les zones	10	salle de classe	0	800000000	3200000000	3200000000	2400000000	
Programme de développement des filières de formation professionnelle, technique et d'appui à l'entrepreneuriat	enseignement technique et de la formation professionnelle	offre de formation technique et professionnelle	Sensibiliser la population sur l'importance de l'enseignement des métiers ;	toutes les collines	78	séance	300000	25000	625000	600000	300000	
TOTAL ACTION03502 :									300000	3200625000	3200600000	2400300000

OFFRE DE FORMATION TECHNIQUE ET PROFESSIONNELLE											
TOTAL PROGRAMME33 : ENSEIGNEMENT PRÉSCOLAIRE, FONDAMENTAL ET AU POST FONDAMENTAL GÉNÉRAL ET PÉDAGOGIQUE											
							444080000		649760000	7286115000	6712895000
PROGRAMME037 : OFFRE ET ACCÈS AUX SERVICES ET SOINS DE SANTÉ											
ACTION03701: INFRASTRUCTURES SANITAIRES ET ÉQUIPEMENT											
Programme d'augmentation de l'accès à l'eau potable, à l'hygiène et à l'assainissement	Offre et accès aux services et soins de santé	Infrastructures sanitaires et équipement	Construire des Centres de Santé (CDS) dans toutes les zones	toutes les zones	18	centre de soins	0	400000000	160000000	1600000000	1600000000

Programme d'augmentation de l'accès à l'eau potable, à l'hygiène et à l'assainissement	Offre et accès aux services et soins de santé	Infrastructures sanitaires et équipement	Equiper les Centres de santé et hôpitaux en matériel nécessaire (matelas, lits, tables gynéco, microscopes, Frigos, etc)	toutes les zones	39	centre de soins	0	300000000	1500000000	1200000000	900000000
Programme d'augmentation de l'accès à l'eau potable, à l'hygiène et à l'assainissement	Offre et accès aux services et soins de santé	Infrastructures sanitaires et équipement	Construire les clôtures des centres de Santé et hôpitaux	toutes les zones	14	clôtures	75000000	25000000	0	0	0
Programme d'augmentation de l'accès à l'eau potable, à l'hygiène et à l'assainissement	Offre et accès aux services et soins de santé	Infrastructures sanitaires et équipement	Construire et équiper les morgues dans les hôpitaux communaux	toutes les zones	11	morgue	0	400000000	400000000	400000000	400000000
Programme d'augmentation de l'accès à l'eau potable, à l'hygiène et à l'assainissement	Offre et accès aux services et soins de santé	Infrastructures sanitaires et équipement	Construire les salles de cuisines dans les centres de soins	toutes les zones	45	salle de cuisine	0	60000000	240000000	240000000	240000000

Programme d'augmentation de l'accès à l'eau potable, à l'hygiène et à l'assainissement	Offre et accès aux services et soins de santé	Infrastructures sanitaires et équipement	Construire les postes de soins sur chaque colline	toutes les collines	69	poste de soins	0	60000000	138000000	138000000	162000000
Programme d'augmentation de l'accès à l'eau potable, à l'hygiène et à l'assainissement	Offre et accès aux services et soins de santé	Infrastructures sanitaires et équipement	Etendre les CDS publiques	toutes les zones	17	CDS	100000000	20000000	100000000	100000000	100000000
Programme d'augmentation de l'accès à l'eau potable, à l'hygiène et à l'assainissement	Offre et accès aux services et soins de santé	Infrastructures sanitaires et équipement	Mettre en place une pharmacie humaine sur les collines	toutes les collines	57	pharmacie humaine	375000000	75000000	180000000	195000000	135000000
TOTAL ACTION03701: INFRASTRUCTURES SANITAIRES ET ÉQUIPEMENT									702000000	687000000	621000000
ACTION03703: ACCESSIBILITÉ AUX SERVICES DE SANTÉ											

Programme d'augmentation de l'accès à l'eau potable, à l'hygiène et à l'assainissement	Offre et accès aux services et soins de santé	accessibilité aux services de santé	Plaider pour le recrutement des médecins généralistes et des spécialistes	toutes les zones	6	médecin	125000	25000	125000	50000	75000
Programme d'augmentation de l'accès à l'eau potable, à l'hygiène et à l'assainissement	Offre et accès aux services et soins de santé	promotion nutritionnelle	Organiser les séances de sensibilisation de la population sur l'éducation nutritionnelle.	toutes les collines	744	Séance	1825000	25000	0	0	0
Programme d'augmentation de l'accès à l'eau potable, à l'hygiène et à l'assainissement	Offre et accès aux services et soins de santé	Prévention et contrôle des maladies	Organiser les séances de sensibilisation de population sur le dépistage volontaire des maladies chroniques et transmissibles (cancer, diabète, hypertension, covid-19, VIH, ... etc)	toutes les collines	255	Séance	500000	25000	625000	375000	325000
Programme d'augmentation de l'accès à l'eau potable, à l'hygiène et à l'assainissement	Offre et accès aux services et soins	Prévention et contrôle des maladies	Organiser les séances de sensibilisation de la population sur l'achat des CAM.	toutes les collines	175	Séance	1825000	25000	0	0	0

	de santé										
Programme d'augmentation de l'accès à l'eau potable, à l'hygiène et à l'assainissement	Offre et accès aux services et soins de santé	Infrastructures sanitaires et équipement	Doter les hôpitaux communaux des ambulances	tous les hôpitaux communaux	4	ambulance	150000000	150000000	15000000	300000000	300000000
Programme d'augmentation de l'accès à l'eau potable, à l'hygiène et à l'assainissement	Offre et accès aux services et soins de santé	Infrastructures sanitaires et équipement	Sensibiliser la population sur la collecte des frais d'entretien ou achat pour l'ambulance.	toutes les collines	37194	ménage	1825000	25000	1825000	1825000	1825000
Programme d'augmentation de l'accès à l'eau potable, à l'hygiène et à l'assainissement	Offre et accès aux services et soins de santé	Infrastructures sanitaires et équipement	Plaider pour la mise en place de pharmacie de la MFP dans la commune	toutes les zones	5	pharmacie de la MFP	0	25000	100000	100000	100000
Programme d'augmentation de l'accès à l'eau potable, à l'hygiène	Offre et accès aux services	accessibilité aux services de santé	Renforcer les capacités des Agents de Santé Communautaire	toutes les collines	555	Agent	1825000	25000	1825000	1825000	1825000

et à l'assainissement	s et soins de santé										
Programme d'augmentation de l'accès à l'eau potable, à l'hygiène et à l'assainissement	Offre et accès aux services et soins de santé	accessibilité aux services de santé	Organiser les séances de sensibilisation de la population sur les conséquences de l'auto-médication	toutes les collines	664	séance	1825000	25000	1825000	1825000	1825000
Programme d'augmentation de l'accès à l'eau potable, à l'hygiène et à l'assainissement	Offre et accès aux services et soins de santé	accessibilité aux services de santé	Organiser des séances de sensibilisation des femmes enceintes sur les avantages des consultations prénatales et post natales	toutes les collines	1006	séance	1825000	25000	1825000	1825000	1825000
Programme d'augmentation de l'accès à l'eau potable, à l'hygiène et à l'assainissement	Offre et accès aux services et soins de santé	accessibilité aux services de santé	sensibiliser les ménages sur le bon usage des moustiquaires pour la prévention du paludisme	toutes les collines	257	séance	1825000	25000	1825000	1825000	1825000
TOTAL ACTION03703: ACCESSIBILITÉ AUX SERVICES DE SANTÉ							163400000		159975000	309650000	309625000

TOTAL PROGRAMME OFFRE ET ACCÈS AUX SERVICES ET SOINS DE SANTÉ									713400000	7179975000	7179650000	6519625000
PROGRAMME038 : PRÉVENTION ET SÉCURITÉ SANITAIRE												
ACTION03801 : PROMOTION NUTRITIONNELLE												
Programme d'augmentation de l'accès à l'eau potable, à l'hygiène et à l'assainissement	prévention et sécurité sanitaire	promotion nutritionnelle	Organiser les séances de sensibilisation de la population sur l'éducation nutritionnelle.	toutes les collines	73	séance	1825000	25000	1825000	1825000	1825000	
Programme d'augmentation de l'accès à l'eau potable, à l'hygiène et à l'assainissement	prévention et sécurité sanitaire	promotion nutritionnelle	Mettre en place les Foyers d'Apprentissage et de Réhabilitation Nutritionnelle (FARN)	toutes les collines	58	FARN	2000000	100000	2000000	1500000	1800000	
Programme d'augmentation de l'accès à l'eau potable, à l'hygiène et à l'assainissement	prévention et sécurité sanitaire	promotion nutritionnelle	Réaliser une démonstration culinaire par mois/colline	toutes les collines	36	colline	250000	25000	625000	375000	575000	

Programme d'augmentation de l'accès à l'eau potable, à l'hygiène et à l'assainissement	prévention et sécurité sanitaire	promotion nutritionnelle	Former les mamans lumières et les ASC sur le dépistage de la malnutrition	toutes les collines	647	individu	1825000	25000	0	0	0
Programme d'augmentation de l'accès à l'eau potable, à l'hygiène et à l'assainissement	prévention et sécurité sanitaire	promotion nutritionnelle	Organiser des campagnes de dépistage de la malnutrition (un dépistage par an/par colline).	toutes les collines	199	campagne	1825000	25000	1825000	1825000	1825000
TOTAL ACTION03801 : PROMOTION NUTRITIONNELLE							7725000		6275000	5525000	6025000
ACTION03802 : SANTÉ COMMUNAUTAIRE ET ENVIRONNEMENTALE											
Programme d'augmentation de l'accès à l'eau potable, à l'hygiène et à l'assainissement	prévention et sécurité sanitaire	SRMNIA	Former les membres des structures communautaires GASC, COSA et plate forme santé (Toute la commune) sur la prise en charge des malades au niveau communautaire	toutes les collines	367	agent	1825000	25000	1825000	1825000	1825000

Programme d'augmentation de l'accès à l'eau potable, à l'hygiène et à l'assainissement	prévention et sécurité sanitaire	SRMNIA	Sensibiliser les structures communautaires GASC, COSA pour le développement des AGRs.	toutes les collines	74	AGR	1825000	25000	0	0	0
Programme d'augmentation de l'accès à l'eau potable, à l'hygiène et à l'assainissement	prévention et sécurité sanitaire	SRMNIA	Sensibiliser la population sur l'importance du don du sang	toutes les collines	617	séance	1825000	25000	1825000	1825000	1825000
Programme d'augmentation de l'accès à l'eau potable, à l'hygiène et à l'assainissement	prévention et sécurité sanitaire	SRMNIA	Former les agents de la santé sur les techniques de prise en charge des malades mentaux	toutes les collines	199	agent	1825000	25000	0	0	0
TOTAL ACTION03802 : SANTÉ COMMUNAUTAIRE ET ENVIRONNEMENTALE							7300000		3650000	3650000	3650000
ACTION03803: PRÉVENTION ET CONTRÔLE DES MALADIES											
Programme d'augmentation de l'accès à l'eau potable, à l'hygiène	prévention et sécurité	Prévention et contrôle des	Sensibiliser les communautés à adhérer aux campagnes de	toutes les collines	84	séance	1825000	25000	1825000	1825000	1825000

et à l'assainissement	sanitaire	maladies	vaccination								
Programme d'augmentation de l'accès à l'eau potable, à l'hygiène et à l'assainissement	prévention et sécurité sanitaire	Prévention et contrôle des maladies	Sensibiliser les communautés à adhérer aux campagnes de distribution des MIILDA	toutes les collines	39	campagne	1825000	25000	0	0	0
Programme d'augmentation de l'accès à l'eau potable, à l'hygiène et à l'assainissement	prévention et sécurité sanitaire	Prévention et contrôle des maladies	Distribuer les MIILDA chaque année en faveur de tous les ménages	toutes les collines	49601	ménage	0	20000	36000000	36000000	36000000
TOTAL ACTION03803: PRÉVENTION ET CONTRÔLE DES MALADIES							3650000		3601825000	3601825000	3601825000
ACTION03804: CONTRIBUTION A LA REDUCTION DES TENDANCES DEMOGRAPHIQUES											
Programme d'augmentation de l'accès à l'eau potable, à l'hygiène et à l'assainissement	prévention et sécurité sanitaire	Prévention et contrôle des maladies	Promouvoir les méthodes contraceptives	toutes les collines	48	% de ménages	36500000	500000	36500000	36500000	36500000

Programme d'augmentation de l'accès à l'eau potable, à l'hygiène et à l'assainissement	prévention et sécurité sanitaire	Prévention et contrôle des maladies	Sensibiliser la population sur la planification familiale ;	toutes les collines	989	séance	1825000	25000	1825000	1825000	1825000
Programme d'augmentation de l'accès à l'eau potable, à l'hygiène et à l'assainissement	protection sociale	secrurité sociale	Sensibiliser la population sur les méfaits de la polygamie et le concubinage ;	toutes les collines	895	séance	1825000	25000	1825000	1825000	1825000
Programme d'augmentation de l'accès à l'eau potable, à l'hygiène et à l'assainissement	protection sociale	secrurité sociale	Sensibiliser les ménages sur les conséquences des mariages précoces	toutes les collines	692	séance	1825000	25000	1825000	1825000	1825000
Programme d'augmentation de l'accès à l'eau potable, à l'hygiène et à l'assainissement	protection sociale	secrurité sociale	Sensibiliser la population sur l'impact négatif de la pression démographique sur le ressource terre et l'économie des ménages	toutes les collines	827	séance	1825000	25000	1825000	1825000	1825000
Programme d'augmentation de l'accès à l'eau potable, à l'hygiène et à l'assainissement	protection sociale	secrurité sociale	Formation des parents modèles sur la communication entre parent-enfant en matière de vie affective et relationnelle (boîte	toutes les collines	42	séance	1825000	25000	1825000	1825000	1825000

			à image),								
Programme d'augmentation de l'accès à l'eau potable, à l'hygiène et à l'assainissement	protection sociale	secrétariat sociale	Sensibiliser les jeunes sur les méfaits liés aux grossesses non désirées	toutes les collines	615	séance	1825000	25000	1825000	1825000	1825000
Programme d'augmentation de l'accès à l'eau potable, à l'hygiène et à l'assainissement	protection sociale	protection de l'enfance	Organiser des séances de sensibilisation des ado/jeunes à fréquenter les CDS amis des jeunes	toutes les collines	1095	séance	1825000	25000	1825000	1825000	1825000
Programme d'augmentation de l'accès à l'eau potable, à l'hygiène et à l'assainissement	protection sociale	protection de l'enfance	Plaider auprès du Gouvernement/Parlement pour l'instauration des textes législatifs et réglementaires pour réguler la croissance démographique	toutes les collines	1	texte législatif	1825000	25000	1825000	1825000	1825000
TOTAL ACTION03804:CONTRIBUTION A LA REDUCTION DES TENDANCES DEMOGRAPHIQUES							51100000		51100000	51100000	51100000

TOTAL PROGRAMME038 : PRÉVENTION ET SÉCURITÉ SANITAIRE								69775000	3662850000	3662100000	3662600000
PROGRAMME054 : EAU POTABLE ET ASSAINISSEMENT DE BASE											
ACTION05403 : ASSAINISSEMENT DE BASE											
Programme d'augmentation de l'accès à l'eau potable, à l'hygiène et à l'assainissement	eau potable et assainissement de base	assainissement de base	Construire des latrines en blocs de 2 trous avec lave mains et urinoirs dans les bars et restaurants (latrines séparées pour hommes et femmes);	toutes les collines	73	% de bars et restaurants	0	15000000	30000000	375000000	420000000
Programme d'augmentation de l'accès à l'eau potable, à l'hygiène et à l'assainissement	eau potable et assainissement de base	assainissement de base	Mettre à la disposition des vulnérables des dallettes pour la couverture des trous des toilettes;	toutes les collines	1050	ménage	0	250000	5000000	6250000	7000000
Programme d'augmentation de l'accès à l'eau potable, à l'hygiène et à l'assainissement	eau potable et assainissement de base	assainissement de base	Construire des latrines vidangeables sur les lieux publics	toutes les collines	20	Lieux	0	15000000	30000000	375000000	420000000

Programme d'augmentation de l'accès à l'eau potable, à l'hygiène et à l'assainissement	eau potable et assainissement de base	assainissement de base	Aménager des caniveaux pour l'évacuation des eaux pluviales dans les centres semi-urbains et à vocation urbaine	toutes les zones	23	caniveaux	0	20000000	8000000	80000000	80000000
Programme d'augmentation de l'accès à l'eau potable, à l'hygiène et à l'assainissement	eau potable et assainissement de base	assainissement de base	Aménager et rendre opérationnel des centres de collecte (dépotaires) et de transformation des déchets	toutes les collines	76	% des lieux publics	0	2500000	1000000	10000000	10000000
Programme d'augmentation de l'accès à l'eau potable, à l'hygiène et à l'assainissement	eau potable et assainissement de base	assainissement de base	Construire des puisards pour les eaux usées dans les ménages et pour les infrastructures publiques	toutes les collines	12900	ménages	0	1000000	400000	4000000	4000000
Programme d'augmentation de l'accès à l'eau potable, à l'hygiène et à l'assainissement	eau potable et assainissement de base	assainissement de base	Sensibiliser la population sur la construction et l'entretien des latrines hygiéniques dans les ménages ;	toutes les collines	73	séance	1825000	25000	182500	1825000	1825000
Programme d'augmentation de l'accès à l'eau potable, à l'hygiène et à l'assainissement	eau potable et assainissement de base	assainissement de base	Construire les blocs de latrines sur les voies publiques	toutes les collines	43	bloc latrine	0	5000000	950000	14000000	10000000

Programme d'augmentation de l'accès à l'eau potable, à l'hygiène et à l'assainissement	eau potable et assainissement de base	assainissement de base	Sensibiliser la population sur l'hygiène et assainissement (lavage des mains, séparation des animaux et habitat, hygiène corporel et vestimentaire, installation des poubelles, gestion des ordures ménagères, gestion des déchets, etc).	toutes les collines	326	séance	1825000	25000	1825000	1825000	1825000
Programme d'augmentation de l'accès à l'eau potable, à l'hygiène et à l'assainissement	eau potable et assainissement de base	assainissement de base	Installer les poubelles publiques	toutes les collines	83	% des lieux publics	0	400000	800000	10000000	11200000
TOTAL ACTION05403 : ASSAINISSEMENT DE BASE							3650000		805650000	1003900000	1055850000
TOTAL PROGRAMME054 : EAU POTABLE ET ASSAINISSEMENT DE BASE							3650000		805650000	1003900000	1055850000
PROGRAMME061 : HABITAT, URBANISATION ET GESTION DES											

DÉCHETS ET ASSAINISSEMENT											
ACTION06106: PROMOUVOIR UN HABITAT DECENT											
Programme d'augmentation de l'accès à l'eau potable, à l'hygiène et à l'assainissement	eau potable et assainissement de base	assainissement de base	Mettre en place les lieux de lavage des mains dans les ménages et dans les lieux publics	toutes les collines	100	% des lieux publics	0	1000000	2000000	25000000	28000000
Programme de développement de l'urbanisation et d'accès aux logements décents	Habitat, Urbanisation et gestion des déchets et assainissement	Promotion des logements sociaux	Promouvoir la construction des maisons en briques cuites à toitures en tôles ou tuiles	toutes les collines	30	% des ménages	250000	25000	1150000	1250000	1000000
Programme de développement de l'urbanisation et d'accès aux logements décents	Habitat, Urbanisation et gestion des déchets et assainissement	Promotion des logements sociaux	Organiser des séances de sensibilisation de la population sur l'importance de ne pas vivre dans les Maisons en pailles;	toutes les collines	181	séance	1825000	25000	0	0	0

Programme de développement de l'urbanisation et d'accès aux logements décents	Habitat , Urbanisation et gestion des déchets et assainissement	Promotion des logements sociaux	Organiser des séances de sensibilisation de la population sur l'importance d'adhérer aux villages de développement.	toutes les collines	78	séance	1825000	25000	1825000	1825000	1825000
Programme de développement de l'urbanisation et d'accès aux logements décents	Habitat , Urbanisation et gestion des déchets et assainissement	Promotion des logements sociaux	Regrouper les ménages dans des villages sur chaque colline	toutes les collines	45	colline	0	25000	1125000	1125000	1400000
TOTAL ACTION06106: PROMOUVOIR UN HABITAT DECENT							3900000		2410000	29200000	32225000
TOTAL PROGRAMME061: HABITAT, URBANISATION ET GESTION DES DÉCHETS ET ASSAINISSEMENT							3900000		2410000	29200000	32225000
PROGRAMME025											

:EMPLOI ET AUTONOMISATION DES JEUNES											
ACTION02502 : FINANCEMENT ET AUTO-EMPLOI DES JEUNES											
Programme de gouvernance du secteur population pour une démographie soutenable	Emploi et travail décent	Promotion de la création d'emploi	Identifier les jeunes en quête d'emploi et les regrouper en sociétés coopératives selon leurs métiers préférés	Toutes les collines	203	coopérative	0	500000	12500000	15000000	9000000
Programme de gouvernance du secteur population pour une démographie soutenable	Emploi et travail décent	Promotion de la création d'emploi	Former et accompagner les jeunes dans la pratique des métiers de leurs choix.	Toutes les collines	4517	jeune	0	500000	12500000	15000000	9000000
Programme de gouvernance du secteur population pour une démographie soutenable	Emploi et travail décent	Promotion de la création d'emploi	Mettre en place une équipe communale des experts pour appuyer les sociétés coopératives dans l'élaboration, la mise en œuvre et le suivi-évaluation des projets	Commune	184	projet	0	500000	500000	500000	500000

Programme de gouvernance du secteur population pour une démographie soutenable	Emploi et travail décent	Promotion de la création d'emploi	Organiser un concours d'élaboration des plans d'affaires ;	toutes les zones	14	concours	0	25000	0	0	0
Programme de développement des filières de formation professionnelle, technique et d'appui à l'entrepreneuriat	Emploi et travail décent	Promotion de la création d'emploi	Construire un centre des jeunes dans chaque zone et le doter d'outils matériels nécessaires	toutes les zones	6	centre jeunes	0	250000000	100000000	100000000	100000000
Programme de développement des filières de formation professionnelle, technique et d'appui à l'entrepreneuriat	Emploi et travail décent	Promotion de la création d'emploi	Octroyer des stages professionnels de premier emploi pour les jeunes en quête d'emploi	commune	231	jeune	40000	20000	40000	40000	40000
Programme de développement des filières de formation professionnelle, technique et d'appui à l'entrepreneuriat	Emploi et travail décent	Promotion de la création d'emploi	Organiser des foires, des concours pour identifier les talents cachés des jeunes dans divers domaines	toutes les collines	8	foire	0	4000000	4000000	4000000	4000000
Programme de développement des filières de formation professionnelle, technique et d'appui à l'entrepreneuriat	Emploi et travail décent	Promotion de la création d'emploi	Renforcer les crédits communautaires (SILC)	toutes les collines	570	Groupement	250000	25000	700000	375000	500000

l'entrepreneuriat											
	Emploi et travail décent	Promotion de la création d'emploi	Promouvoir la création et l'encadrement de proximité d'autres sociétés coopératives qui travaillent dans d'autres domaines pour les personnes qui n'ont pas beaucoup d'opportunités dans le secteur agro-pastoral	toutes les collines	69	société coopérative	250000	25000	70000 0	375000	500000
	Emploi et travail décent	Promotion de la création d'emploi	Favoriser les sociétés coopératives pour les prestations de service dans les différents projets réalisés	toutes les collines	40	% de prestations	5000000	500000	14000 000	7500000	10000000
TOTAL ACTION02502 : FINANCEMENT ET AUTO-EMPLOI DES JEUNES							5540000		10449 40000	10427900 00	10335400 00
TOTAL							5540000		10449	10427900	10335400

PROGRAMME025 :EMPLOI ET AUTONOMISATION DES JEUNES								40000	00	00	
Programme026 : SPORTS											
ACTION02602: DÉVELOPPEME NT DES INFRASTRUCTU RES SPORTIVES											
Programme de sauvegarde et de valorisation du patrimoine culturel et naturel	Sport	Développ ement des infrastru ctures sportives	Construire les terrains de jeux (football, terrain mixte) ;	toutes les collines	24	terrain	750000000	75000000	21000 00000	11250000 00	15000000 00
Programme de sauvegarde et de valorisation du patrimoine culturel et naturel	Sport	Développ ement des infrastru ctures sportives	Equiper les terrains de jeux ;	toutes les collines	27	terrain	50000000	5000000	14000 0000	75000000	10000000 0
Programme de sauvegarde et de valorisation du patrimoine culturel et naturel	Sport	sport de masse	Organiser les championnats (compétition sportive) ;	toutes les zones	76	championnat	5000000	500000	14000 000	7500000	10000000
Programme de sauvegarde et de valorisation du patrimoine culturel et naturel	Sport	renforce ment du sport d'élite	Equiper les clubs sportifs (ballons, maillons, chaussures, filets,.....)	toutes les collines	16	club	2000000	1000000	28000 000	30000000	13000000

TOTAL ACTION02602: DÉVELOPPEMEN T DES INFRASTRUCTUR ES SPORTIVES								807000000	22820 00000	12375000 00	16230000 00
TOTAL Programme026 : SPORTS								807000000	22820 00000	12375000 00	16230000 00
PROGRAMME027 : CULTURE											
ACTION 02702 :SAUVEGARDE DU PATRIMOINE CULTUREL ET NATUREL											
Programme de sauvegarde et de valorisation du patrimoine culturel et naturel	culture	Revaloris ation et sauvegar de des valeurs culturelle s burundai ses	Réhabiliter et construire des centres jeunes dans chaque zone	toutes les zones	12	centre jeune	0	50000000	20000 0000	20000000 0	20000000 0
Programme de sauvegarde et de valorisation du patrimoine culturel et naturel	Culture	Revaloris ation et sauvegar de des valeurs culturelle s	Constituer les groupes culturels;	toutes les collines	57	groupe	1000000	500000	14000 000	15000000	6500000

		burundaises									
Programme de sauvegarde et de valorisation du patrimoine culturel et naturel	Culture	Revalorisation et sauvegarde des valeurs culturelles burundaises	Equiper les groupes culturels;	toutes les collines	57	groupe	2000000	1000000	28000000	30000000	13000000
Programme de sauvegarde et de valorisation du patrimoine culturel et naturel	Culture	Revalorisation et sauvegarde des valeurs culturelles burundaises	Organiser des compétitions culturelles;	toutes les zones	19	Compétition	0	1000000	4000000	4000000	4000000
Programme de sauvegarde et de valorisation du patrimoine culturel et naturel	Culture	Sauvegarde du patrimoine culturel et naturel	Organiser des jeux concours pour identifier les talents cachés des jeunes	toutes les zones	19	jeux concours	0	500000	2000000	2000000	2000000
ACTION 02702 :SAUVEGARDE DU PATRIMOINE CULTUREL ET							3000000		48000000	51000000	25500000

NATUREL											
TOTAL PROGRAMME027: CULTURE							3000000	4800000	51000000	25500000	
TOTAL AXE 2							205034500	2154227500	21492255000	20665235000	
AXE 3: DEVELOPPEMENT DES INFRASTRUCTURES D'APPUI A LA PRODUCTION ET AUTRES SECTEURS PORTEURS DE CROISSANCE ECONOMIQUE											
<i>PROGRAMME 055: ENERGIE</i>											
ACTION 05501: PRODUCTION DE L'ENERGIE ELECTRIQUE											
exploitation du potentiel électrique et d'extension du réseau de distribution d'électricité	Energie	Production de l'Energie Electrique	Construire un micro-central hydro-électrique	ruvyironza, kaniga, kajozi, rufunzo, kijugi, gitaka	1	micro-central hydro-électrique	0	1000000000	2000000000	200000000	200000000
exploitation du potentiel électrique et d'extension du réseau de distribution d'électricité	Energie	Production de l'Energie Electrique	sensibiliser la population et établissements publics(écoles, police, armées, congrégation) à utiliser de l'énergie en Biogaz	toutes les collines	16	séance	25000	25000	1825000	1825000	1825000
total action 05501	ACTI ON 05501: PROD UCTI ON DE L'ENE								2001825000	2001825000	2001825000

		RGIE ELEC TRIQ UE									
ACTION 05502: TRANSPORT DE L'ENERGIE ELECTRIQUE											
exploitation du potentiel électrique et d'extension du réseau de distribution d'électricité	énergie	Production de l'Energie Electrique	Réhabiliter et /ou entretenir les lignes électriques	toutes les zones	52	km	50000000	50000000	20000000	200000000	150000000
exploitation du potentiel électrique et d'extension du réseau de distribution d'électricité	énergie	Production de l'Energie Electrique	Organiser des séances de sensibilisation de la population à l'usage de l'énergie solaire.	toutes les collines	52	séance	1825000	25000	1825000	1825000	1825000
exploitation du potentiel électrique et d'extension du réseau de distribution d'électricité	énergie	Production de l'Energie Electrique	électrifier les infrastructures publiques en énergie solaire	toutes les infrastructures publiques	61	Infrastructure	0	100000000	370000000	350000000	280000000
TOTAL ACTION 05502: TRANSPORT DE L'ENERGIE ELECTRIQUE									3720182500	35201825000	28151825000
TOTAL PROGRAMME 055: ENERGIE									3920365000	37203650000	30153650000

PROGRAMME 054:EAU POTABLE ET ASSAINISSEMENT DE BASE											
ACTION 05402: EAU POTABLE RURAL											
Programme d'augmentation de l'accès à l'eau potable, à l'hygiène et à l'assainissement	eau potable et assainissement de base	Eau potable rural	Réhabiliter des sources d'eau	toutes les collines	384	source	10000000	500000	45000000	45000000	46000000
Programme d'augmentation de l'accès à l'eau potable, à l'hygiène et à l'assainissement	eau potable et assainissement de base	Eau potable rural	Entretien des sources d'eau	toutes les collines	528	source	10000000	500000	45000000	45000000	46000000
Programme d'augmentation de l'accès à l'eau potable, à l'hygiène et à l'assainissement	eau potable et assainissement de base	Eau potable rural	Construire et protéger des sources d'eau	toutes les collines	79	source	5	600000	48000000	52200000	72000000
Programme d'augmentation de l'accès à l'eau potable, à l'hygiène et à l'assainissement	eau potable et assainissement de base	Eau potable rural	Construire des adductions d'eau potable	toutes les zones	17	AEP	0	900000000	1080000000	1080000000	1080000000
Programme d'augmentation de l'accès à l'eau potable, à l'hygiène et à l'assainissement	eau potable et assainissement de base	Eau potable rural	Equiper les fontainiers d'un kit hydraulique.	toutes les collines	9	fontainier	0	5000000	75000000	125000000	165000000

Programme d'augmentation de l'accès à l'eau potable, à l'hygiène et à l'assainissement	eau potable et assainissement de base	Eau potable rural	Redynamiser les comités des points d'eau.	toutes les collines	100	% de comités	2125000	25000	375000	5000000	525000
Programme d'augmentation de l'accès à l'eau potable, à l'hygiène et à l'assainissement	eau potable et assainissement de base	Eau potable rural	Mettre en place les régies zonale d'eau	toutes les zones	12	Régie	0	50000	200000	200000	200000
Programme d'augmentation de l'accès à l'eau potable, à l'hygiène et à l'assainissement	eau potable et assainissement de base	Eau potable rural	Equiper les régies communales et zonales d'eau d'un kit fontainier	toutes les zones	13	Régie	0	1000000	400000	4000000	4000000
Programme d'augmentation de l'accès à l'eau potable, à l'hygiène et à l'assainissement	eau potable et assainissement de base	Etudes des AEP	Former la RCE, les Fontainiers et le Comité des usagers sur la maintenance des ouvrages d'eau et la gestion des redevances	toutes les zones	28	sessiion	0	25000	300000	300000	300000
ACTION 05402: EAU POTABLE RURAL									1102125000	110767000	11134025000
PROGRAMME 054:EAU POTABLE ET ASSAINISEMEN									1102125000	110767000	11134025000

T DE BASE											
PROGRAMME058: INFRASTRUCTURES DE TRANSPORT											
ACTION 05801: RÉSEAU ROUTIER											
Programme de développement et modernisation des infrastructures de transports et logistiques (routières, ferroviaires, portuaires et aéroportuaires, entrepôts, services de douanes, transit, suivi des camions, équipements, voies de communication.....)	Infrastructures de transport	réseau routier	Mobiliser les partenaires pour le développement du secteur routier	toutes les zones	48	réunion	0	300000	0	0	0

Programme de développement et modernisation des infrastructures de transports et logistiques (routières, ferroviaires, portuaires et aéroportuaires, entrepôts, services de douanes, transit, suivi des camions, équipements, voies de communication.....)	Infrastructures de transport	réseau routier	Protéger les pistes/routes par plantation des arbres de protection	toutes les zones	145	Km	0	1500000	18000000	18000000	18000000
Programme de développement et modernisation des infrastructures de transports et logistiques (routières, ferroviaires, portuaires et aéroportuaires, entrepôts, services de douanes, transit, suivi des camions, équipements, voies de communication.....)	Infrastructures de transport	réseau routier	Entretenir les réseaux routiers	toutes les zones	255	Km	250000000	500000	225000000	1500000000	2000000000

Programme de développement et modernisation des infrastructures de transports et logistiques (routières, ferroviaires, portuaires et aéroportuaires, entrepôts, services de douanes, transit, suivi des camions, équipements, voies de communication.....)	Infrastructures de transport	reseau routier	Tracer et réhabiliter les pistes	toutes la zones	54	piste	250000000	500000	225000000	150000000	200000000
Programme de développement et modernisation des infrastructures de transports et logistiques (routières, ferroviaires, portuaires et aéroportuaires, entrepôts, services de douanes, transit, suivi des camions, équipements, voies de communication.....)	Infrastructures de transport	réseau routier	Entretien des réseaux routiers	toutes les zones	58	réseau routier	6000000	500000	0	0	0

Programme de développement et modernisation des infrastructures de transports et logistiques (routières, ferroviaires, portuaires et aéroportuaires, entrepôts, services de douanes, transit, suivi des camions, équipements, voies de communication.....)	Infrastructures de transport	réseau routier	Plaider pour le Traçage et réhabilitation des routes goudronnées	toutes les zones		4 routes	250000000	500000	225000000	150000000	200000000
Programme de développement et modernisation des infrastructures de transports et logistiques (routières, ferroviaires, portuaires et aéroportuaires, entrepôts, services de douanes, transit, suivi des camions, équipements, voies de communication.....)	Infrastructures de transport	réseau routier	Construire et réhabiliter les ponts et ponceaux	toutes les zones	80	ponts	8000000	1000000	5200000	45000000	39000000

Programme de développement et modernisation des infrastructures de transports et logistiques (routières, ferroviaires, portuaires et aéroportuaires, entrepôts, services de douanes, transit, suivi des camions, équipements, voies de communication.....)	Infrastructures de transport	réseau routier	Acquérir des moyens de transport (camion, benne, ...) pour les activités de développement communautaire		3 benne	0	200000000	240000000	240000000	240000000
Programme de développement et modernisation des infrastructures de transports et logistiques (routières, ferroviaires, portuaires et aéroportuaires, entrepôts, services de douanes, transit, suivi des camions, équipements, voies de communication.....)	Infrastructures de transport	réseau routier	Mettre en place les comités d'entretien des infrastructures publiques (pistes, école, points d'eau, ...) sur chaque colline	Toutes les collines	73 comité	0	25000	200000	200000	200000
ACTION 05801:								94202	71632000	86572000

RÉSEAU ROUTIER									00000	00	00
PROGRAMME058: INFRASTRUCTURES DE TRANSPORT									940200002	7163200000	8657200000
PROGRAMME 029: ECONOMIE NUMERIQUE											
ACTION 02902: SERVICES ET CONTENUS NUMÉRIQUES											
Programme de sauvegarde et de valorisation du patrimoine culturel et naturel	culture	Revalorisation et sauvegarde de des valeurs culturelles burundaises	Equiper des centres jeunes en matériels de technologie de l'information et de communication (Un kit informatique, Radios et des mobiliers , etc)	toutes les zones	12	centre jeune	0	20000000	80000000	80000000	80000000
Programme de sauvegarde et de valorisation du patrimoine culturel et naturel	économie numérique	Déchets d'équipements électroniques et électriques	Digitaliser des services publics communaux	toutes la zones	21	service	0	8000000	25600000	256000000	256000000

Programme de sauvegarde et de valorisation du patrimoine culturel et naturel	économie numérique	Déchets d'équipements électroniques et électriques	Plaider pour l'installation des antennes téléphoniques	toutes la zones	21	antenne téléphonique	0	25000	100000	100000	100000
digitalisation de l'administration publique et de l'amélioration de la qualité des services publics	économie numérique	Déchets d'équipements électroniques et électriques	Doter la commune, les zones, la DCE, les écoles post-fondamentales et les CEM des outils informatiques	toutes la zones	1	kit	0	15000000	30000000	30000000	30000000
digitalisation de l'administration publique et de l'amélioration de la qualité des services publics	économie numérique	Déchets d'équipements électroniques et électriques	Installer les réseaux internet dans les bureaux administratifs	toutes la zones	17	réseau d'internet	0	50000000	25000000	20000000	20000000
digitalisation de l'administration publique et de l'amélioration de la qualité des services publics	économie numérique	Déchets d'équipements électroniques et électriques	Créer un site web de chaque commune	commune	1	site web	0	5000000	5000000	0	0
ACTION 02902:									89110	83610000	83610000

**SERVICES ET
CONTENUS
NUMÉRIQUES**
PROGRAMME
029: ECONOMIE
NUMERIQUE

									0000	0	0
									89110 0000	83610000 0	83610000 0

PROGRAMME056: HYDRAUCARBURE MINE ET CARRIERES

ACTION05602: EXPLOITATION DES SUBSTANCES MINÉRALES

Programme de renforcement des capacités institutionnelles et de gouvernance du secteur minier (mines et carrières)	Hydrocarbures, Mines et Carrières	Exploitation des substances minérales	Identifier et cartographier les sites de mines et de carrières (tuiles, briques, moellons, graviers, sables... etc)	toutes zones	27	site	500000	500000	300000	3500000	3000000
Programme de renforcement des capacités institutionnelles et de gouvernance du secteur minier (mines et carrières)	Hydrocarbures, Mines et Carrières	Exploitation des substances minérales	Sensibiliser à la création des coopératives des exploitants des mines et carrières.	toutes zones	73	séance	0	25000	300000	300000	300000
Programme de renforcement des capacités institutionnelles et de gouvernance du secteur minier (mines et carrières)	Hydrocarbures, Mines et Carrières	Exploitation des substances minérales	Suivie et encadrement des coopératives du domaine des mines et carrières.	toutes zones	25	séance	0	50000	600000	600000	600000

Programme de renforcement des capacités institutionnelles et de gouvernance du secteur minier (mines et carrières)	Hydrocarbures, Mines et Carrières	Exploitation des substances minérales	Organiser des séances de sensibilisation des exploitants des mines et des carrières sur les méfaits de l'exploitation anarchique des mines et carrières ;	toutes zones	10	séance	0	25000	300000	300000	300000
Programme de renforcement des capacités institutionnelles et de gouvernance du secteur minier (mines et carrières)	Hydrocarbures, Mines et Carrières	Exploitation des substances minérales	Vulgariser les codes et lois minier ;	toutes zones	27	séance	0	25000	300000	300000	300000
Programme de renforcement des capacités institutionnelles et de gouvernance du secteur minier (mines et carrières)	Hydrocarbures, Mines et Carrières	Exploitation des substances minérales	Organiser des séances de sensibilisation les exploitants sur la remise en état initial des sites exploitées	toutes zones	100	séance	0	25000	300000	300000	300000

Programme d'appui à la gestion macroéconomique et à la mobilisation des ressources	Hydrocarbures, Mines et Carrières	Exploitation des substances minérales	Sensibiliser les présidents des coopératives à souscrire à des polices d'assurances	toutes zones	10	séance	0	25000	300000	300000	300000
ACTION05602: EXPLOITATION DES SUBSTANCES MINÉRALES									510000	5600000	5100000
PROGRAMME056: HYDRAUCARBURE MINE ET CARRIERES									510000	5600000	5100000
PROGRAMME 050: INDUSTRIE ET ARTISANAT											
ACTION:05002 INFRASTRUCTURES INDUSTRIELLES ET ARTISANALES											
Programme d'appui à la gestion macroéconomique et à la mobilisation des ressources	Industrie et Artisanat	Infrastructures industrielles et artisanales	Identifier les artisans et les métiers existants et porteurs de croissances	toutes zones	38	artisan	0	40000	1600000	1600000	1600000
Programme d'appui à la gestion macroéconomique et à la mobilisation des ressources	Industrie et Artisanat	Infrastructures industrielles et artisanales	Mettre en place des unités modernes de transformation (tomates, huiles, farines... etc).	toutes zones	38	unité	0	10000000	15000000	15000000	18000000

Programme d'appui à la gestion macroéconomique et à la mobilisation des ressources	Industrie et Artisanat	Infrastructures industrielles et artisanales	Organiser des séances de renforcement des capacités des artisans à la création et à l'innovation.	toutes zones	12	séance	0	25000	500000	500000	500000
Programme d'appui à la gestion macroéconomique et à la mobilisation des ressources	Industrie et Artisanat	Infrastructures industrielles et artisanales	Organiser des séances de sensibilisation de la population sur l'importance des métiers dans le développement communautaire.	toutes zones	12	séance	0	25000	500000	500000	500000
Programme d'appui à la gestion macroéconomique et à la mobilisation des ressources	Industrie et Artisanat	Infrastructures industrielles et artisanales	Rendre disponible des formateurs qualifiés en matières artisanales	toutes zones	12	formateur	0	50000	400000	400000	400000
Programme d'appui à la gestion macroéconomique et à la mobilisation des ressources	Industrie et Artisanat	Infrastructures industrielles et artisanales	Aménager les points de vente artisanale	toutes zones	73	point de vente	0	10000000	4000000	40000000	40000000
ACTION:05002 INFRASTRUCTURES INDUSTRIELLES ET ARTISANALES									19300000	19300000	22300000
PROGRAMME 050: INDUSTRIE ET ARTISANAT									19300	19300000	22300000

									0000	0	0
PROGRAMME11: PILOTAGE DU DÉVELOPPEMENT											
ACTION 01107: DÉVELOPPEMENT DU SECTEUR FINANCIER											
Programme d'appui à la gestion macroéconomique et à la mobilisation des ressources	Industrie et Artisanat	Infrastructures industrielles et artisanales	Plaider pour la mise en place des institutions micro-finances.	toutes zones	73	microfinance	0	25000	100000	100000	100000
Programme d'appui à la gestion macroéconomique et à la mobilisation des ressources	Mobilisation des ressources, gestion de la dette et de la trésorerie de l'Etat	gestion de la dette	Promouvoir la constitution des caisses d'épargne et de crédit communautaire	toutes zones	12	caisse	0	25000	100000	100000	100000
Programme d'appui à la gestion macroéconomique et à la mobilisation des ressources	Mobilisation des ressources, gestion de la dette et de la trésorerie	gestion de la dette	Sensibiliser la population à épargner dans les institutions de microfinance	toutes zones	2	séance	1825000	25000	1825000	1825000	1825000

	rie de l'Etat											
ACTION 01107: DÉVELOPPEMENT DU SECTEUR FINANCIER									2025000	2025000	2025000	
PROGRAMME 11: PILOTAGE DU DÉVELOPPEMENT									2025000	2025000	2025000	
PROGRAMME 051: COMMERCE												
ACTION 05101: COMMERCE INTÉRIEUR												
Programme d'appui à la gestion macroéconomique et à la mobilisation des ressources	commerce	commerce interieur	Organiser des séances de mobilisation des commerçants sur l'amélioration des infrastructures commerciales	toutes zones	7	séance	300000	25000	300000	300000	300000	
Programme d'appui à la gestion macroéconomique et à la mobilisation des ressources	commerce	commerce interieur	Entretien des infrastructures commerciales existantes (marchés)	tous les marchés	24	marché	0	5000000	2000000	15000000	20000000	

Programme d'appui à la gestion macroéconomique et à la mobilisation des ressources	commerce	commerce interieur	Construire opérationnaliser des marchés modernes	toutes les zones	24	marché	0	200 000 000	15000 0000	15000000 0	15000000 0
Programme d'appui à la gestion macroéconomique et à la mobilisation des ressources	commerce	commerce interieur	Sensibiliser les commerçants à se regrouper en sociétés coopératives, travailler en synergie	toutes les collines	24	séance	25000	25000	30000 0	300000	300000
Programme d'appui à la gestion macroéconomique et à la mobilisation des ressources	commerce	commerce interieur	Sensibiliser les commerçants à exercer le commerce des produits stratégiques (station de carburant, matériaux de construction, .. etc)	toutes les zones	3	séance	75000	25000	30000 0	300000	300000
Programme d'appui à la gestion macroéconomique et à la mobilisation des ressources	commerce	commerce interieur	Sensibiliser les commerçant d'assurer leurs marchandises dans les sociétés d'assurance	toutes les collines	2	séance	0	25000	30000 0	300000	300000

Programme d'appui à la gestion macroéconomique et à la mobilisation des ressources	commerce	commerce intérieur	Aménager et opérationnaliser des marchés pour le bétail	toutes les zones	2	marché	0	1000000	500000	3000000	4000000
									17620000	16920000	17520000
									17620000	16920000	17520000
PROGRAMME 052: TOURISME											
ACTION:05201 INFRASTRUCTURES ET SITES TOURISTIQUES											
Programme de sauvegarde et de valorisation du patrimoine culturel et naturel	tourisme	Infrastructures et sites touristiques	Identifier et cartographier des sites touristiques	toutes les zones	3	site touristique	0	25000	30000	0	0
Programme de sauvegarde et de valorisation du patrimoine culturel et naturel	tourisme	Infrastructures et sites touristiques	Aménager et réhabiliter les sites touristiques et des monuments marquants des grands moments dans la zone Mbogora	toutes les zones	2	site touristique	0	100000000	30000000	30000000	40000000

Programme de sauvegarde et de valorisation du patrimoine culturel et naturel	tourisme	Infrastructures et sites touristiques	Construire des hôtels et des cercles respectant les normes	toutes les zones	4	hotel	300000000	300000000	90000000	120000000	120000000
Programme de sauvegarde et de valorisation du patrimoine culturel et naturel	tourisme	Infrastructures et sites touristiques	Installer des panneaux publicitaires indiquant les milieux touristiques de la commune	toutes les zones	73	panneau	300000	300000	900000	1200000	1200000
TOTAL ACTION:05201 INFRASTRUCTURES ET SITES TOURISTIQUES									1201200000	1501200000	1601200000
PROGRAMME 052: TOURISME									1201200000	1501200000	1601200000
TOTAL AXE3									62095525002	58150675000	52787500000
AXE 4 : PROTECTION DE L'ENVIRONNEMENT ET ADAPTATION AUX CHANGEMENTS CLIMATIQUES											
PROGRAMME46: ENVIRONNEMENT ET GESTION DURABLES DES TERRES											

ACTION04601: GESTION DURABLE DES RESSOURCES NATURELLES ET DE L'ENVIRONNEMENT

Programme Sauvegarde de l'environnement et de la biodiversité, adaptation et résilience aux changements climatiques	Environnement et gestion durable des terres	Gestion durable des ressources naturelles et de l'environnement	Organiser des séances de sensibilisation de la population pour la lutte contre la déforestation.	toutes les collines	1400000	séance	0	25000	300000	300000	300000
Programme Sauvegarde de l'environnement et de la biodiversité, adaptation et résilience aux changements climatiques	Environnement et gestion durable des terres	Gestion durable des ressources naturelles et de l'environnement	Sensibilisation de la population sur le respect des textes réglementaires en matière de protection de l'environnement.	toutes les collines	100	séance	250000	25000	300000	300000	300000
Programme Sauvegarde de l'environnement et de la biodiversité, adaptation et résilience aux changements climatiques	Environnement et gestion durable des terres	Gestion durable des ressources naturelles et de l'environnement	Multiplier et planter les arbres agro-forestiers sur les collines	toutes les collines	73	colline	900	150	6750000	78000000	52500000

Programme Sauvegarde de l'environnement et de la biodiversité, adaptation et résilience aux changements climatiques	Environnement et gestion durables des terres	Gestion durable des ressources naturelles et de l'environnement	Protéger les boisements par des pare-feu.	toutes les collines	12	Km	46500000	300000	6000000	55500000	63000000
Programme Sauvegarde de l'environnement et de la biodiversité, adaptation et résilience aux changements climatiques	Environnement et gestion durables des terres	Gestion durable des ressources naturelles et de l'environnement	Organiser des séances de sensibilisation de la population sur l'utilisation des foyers améliorés.	toutes les collines	1	texte législatif	100000	25000	300000	300000	300000
Programme Sauvegarde de l'environnement et de la biodiversité, adaptation et résilience aux changements climatiques	Environnement et gestion durables des terres	Gestion durable des ressources naturelles et de l'environnement	Organiser des séances de formation des maçons sur les techniques de construction des foyers améliorés	toutes les collines	12	séance	100000	25000	625000	1250000	1825000

Programme Sauvegarde de l'environnement et de la biodiversité, adaptation et résilience aux changements climatiques	Environnement et gestion durable des terres	Gestion durable des ressources naturelles et de l'environnement	Plaider pour la mise en place d'un règlement ou d'une législation pour la limitation de l'utilisation de charbon du bois de chauffage	toutes zones	6	séance	0	100000	100000	100000	100000
Programme Sauvegarde de l'environnement et de la biodiversité, adaptation et résilience aux changements climatiques	Environnement et gestion durable des terres	Gestion durable des ressources naturelles et de l'environnement	Organiser des séances de sensibilisation de la population sur la création des clubs environnementaux	toutes les zones	100	% de sites	0	25000	300000	300000	300000
Programme Sauvegarde de l'environnement et de la biodiversité, adaptation et résilience aux changements climatiques	Environnement et gestion durable des terres	Gestion durable des ressources naturelles et de l'environnement	Sensibiliser la population des collines riveraines des parcs et des aires protégées pour leur protection ;	motsa, gihinga, cimetières, monuments, ku kigabiro(butegeye)	73	campagne	0	25000	300000	300000	300000

Programme Sauvegarde de l'environnement et de la biodiversité, adaptation et résilience aux changements climatiques	Environnement et gestion durable des terres	Gestion durable des ressources naturelles et de l'environnement	Remblayer les sites d'extraction des mines et carrières et y planter des bambous	toutes zones	100	% de pistes	0	2000000	1000000	8000000	6000000
Programme Sauvegarde de l'environnement et de la biodiversité, adaptation et résilience aux changements climatiques	Environnement et gestion durable des terres	Gestion durable des ressources naturelles et de l'environnement	Organiser des campagnes de remplacement des eucalyptus proches des sources d'eau par des essences autochtones	toutes zones	12	séance	0	25000	75000	100000	75000
Programme Sauvegarde de l'environnement et de la biodiversité, adaptation et résilience aux changements climatiques	Environnement et gestion durable des terres	Gestion durable des ressources naturelles et de l'environnement	Planter les essences autochtones le long des pistes	toutes zones	60000	plant	300	150	1350000	1425000	1350000

Programme Sauvegarde de l'environnement et de la biodiversité, adaptation et résilience aux changements climatiques	Environnement et gestion durable des terres	Gestion durable des ressources naturelles et de l'environnement	organiser des séances de vulgarisation des lois sur la protection de l'environnement (code forestier, code minier,... ect)	toutes zones	6	ravin	800000	25000	1125000	1550000	1825000
Programme Sauvegarde de l'environnement et de la biodiversité, adaptation et résilience aux changements climatiques	Environnement et gestion durable des terres	Gestion durable des ressources naturelles et de l'environnement	Multiplier et planter les bambous sur les lieux menacés (ravins)	toutes zones	15000	plants	4800	150	9925050	9924900	9925050
Programme Sauvegarde de l'environnement et de la biodiversité, adaptation et résilience aux changements climatiques	Environnement et gestion durable des terres	Gestion durable des ressources naturelles et de l'environnement	Remblayer les ravins dominants	toutes zones	100	% d'infrastructures	0	50000000	125000000	225000000	365000000

Programme Sauvegarde de l'environnement et de la biodiversité, adaptation et résilience aux changements climatiques	Environnement et gestion durables des terres	Gestion durable des ressources naturelles et de l'environnement	Planter les arbres agro-forestiers le long des pistes	toutes zones	12	session	0	250	1625000	1500000	1750000
Programme Sauvegarde de l'environnement et de la biodiversité, adaptation et résilience aux changements climatiques	Environnement et gestion durables des terres	Adaptation et atténuation des changements climatiques	Planter les arbres autour des infrastructures publiques pour les protéger contre vents violents	toutes zones	100	% d'infrastructures	300000	250	1150000	1150000	1150000
Programme Sauvegarde de l'environnement et de la biodiversité, adaptation et résilience aux changements climatiques	Environnement et gestion durables des terres	Adaptation et atténuation des changements climatiques	Former les charbonniers à utiliser les techniques de carbonisation respectant les normes environnementales	toutes zones	12	session	0	25000	625000	575000	625000

Programme Sauvegarde de l'environnement et de la biodiversité, adaptation et résilience aux changements climatiques	Environnement et gestion durables des terres	Adaptation et atténuation des changements climatiques	Installer des paratonnerres pour protéger des infrastructures publiques	toutes zones	73	séance	0	300000	360000	2700000	0
TOTAL ACTION04601: GESTION DURABLE DES RESSOURCES NATURELLES ET DE L'ENVIRONNEMENT							48056000		1409200050	2413274900	3791625050
ACTION04602: ADAPTATION ET ATTÉNUATION DES CHANGEMENTS CLIMATIQUES											
Programme Sauvegarde de l'environnement et de la biodiversité, adaptation et résilience aux changements climatiques	Environnement et gestion durables des terres	Adaptation et atténuation des changements climatiques	Organiser des sessions de formation à l'endroit des services administratifs et techniques sur les changements climatiques	toutes zones	73	séance	0	25000	300000	300000	300000

Programme Sauvegarde de l'environnement et de la biodiversité, adaptation et résilience aux changements climatiques	Environnement et gestion durables des terres	Adaptation et atténuation des changements climatiques	Organiser des séances de sensibilisations de la population sur les effets néfastes et les stratégies d'adaptation aux changements climatiques	toutes zones	73	séance	0	25000	300000	300000	300000
Programme Sauvegarde de l'environnement et de la biodiversité, adaptation et résilience aux changements climatiques	Environnement et gestion durables des terres	Adaptation et atténuation des changements climatiques	Organiser des séances de sensibilisation de la population à pratiquer la petite irrigation	toutes zones	73	séance	0	25000	300000	300000	300000
Programme Sauvegarde de l'environnement et de la biodiversité, adaptation et résilience aux changements climatiques	Environnement et gestion durables des terres	Adaptation et atténuation des changements climatiques	Organiser des séances de sensibilisation de producteurs agricoles et de leaders des coopératives agricoles sur l'importance des assurances agricoles ;	toutes zones	100	% d'infrastructures	225000	25000	300000	300000	300000
Programme de renforcement des capacités institutionnelle et administratives	protection sociale	securité sociale	Protéger les infrastructures sociales et autres habitations contre les vents par des	toutes les zones	73	séance	2500	250	850000	850000	850000

			brises vents								
Programme de renforcement des capacités institutionnelle et administratives	protection civile	Prévention des risques et gestion des catastrophes	Organiser des séances de sensibilisation à mettre en place des systèmes de collectes des eaux de pluie au niveau des infrastructures sociales et des ménages	toutes les zones	1	plan	400000	25000	300000	300000	300000
	protection civile	Prévention des risques et gestion des catastrophes	Elaborer/Actualiser les plans de contingence des zones à haut risque	toutes les zones	73	séance	0	2000000	2400000	24000000	24000000
TOTAL ACTION04602: ADAPTATION ET ATTÉNUATION DES CHANGEMENTS CLIMATIQUES							627500		2635000	26350000	26350000
ACTION04603: CONTRIBUTION A L'AMENAGEMENT DU TERRITOIRE											

Programme de renforcement des capacités institutionnelle et administratives	protection civile	Prévention des risques et gestion des catastrophes	Organiser des séances de sensibilisation de la population sur l'importance de l'aménagement des voies d'accès public	toutes les zones	12	voie	0	25000	300000	300000	300000
Programme de renforcement des capacités institutionnelle et administratives	protection civile	Prévention des risques et gestion des catastrophes	Aménager les voies publiques (chefs lieux des zones et des communes)	toutes les zones	12	voie	7000000	1000000	12000000	12000000	12000000
Programme de renforcement des capacités institutionnelle et administratives	protection civile	Prévention des risques et gestion des catastrophes	Borner les voies publiques aménagées	toutes les zones	1	voie	0	1000000	4000000	4000000	4000000
Programme de renforcement des capacités institutionnelle et administratives	protection civile	Prévention des risques et gestion des catastrophes	Mener une étude d'aménagement des villages	toutes les zones	38	étude	0	1000000	12000000	0	0

Programme de renforcement des capacités institutionnelle et administratives	protection civile	Prévention des risques et gestion des catastrophes	Identifier, disponibiliser et protéger les espaces pour les cimetières au niveau des zones	toutes les zones	10	cimetière	0	500000	6000000	4000000	3000000
TOTAL ACTION04603: CONTRIBUTION A L'AMENAGEMENT DU TERRITOIRE							7000000		34300000	20300000	19300000
ACTION04604: CONTRIBUTION A LA GESTION DES RESSOURCES EN EAU & ASSAINISSEMENT GLOBAL											
Programme de renforcement des capacités institutionnelle et administratives	protection civile	Prévention des risques et gestion des catastrophes	Protéger les berges des rivières par plantation des herbes fixatrices	toutes les zones	38	séance	6600	300	1050000	900000	1050000

Programme de renforcement des capacités institutionnelle et administratives	protection civile	Prévention des risques et gestion des catastrophes	Organiser les séances de sensibilisation de la population sur le respect de la zone tampon des rivières	toutes les zones	63	séance	0	25000	300000	300000	300000
Programme de renforcement des capacités institutionnelle et administratives	protection civile	Prévention des risques et gestion des catastrophes	Protéger les zones tampons des rivières et ravins sur chaque colline pour réduire l'érosion en plantant les bambous	toutes les zones	38	séance	0	500000	1250000	1250000	1100000
Programme de renforcement des capacités institutionnelle et administratives	protection civile	Prévention des risques et gestion des catastrophes	Organisation des séances de sensibilisation de la population sur les méfaits de la plantation des Eucalyptus dans les marais et autour des sources d'eau	toutes les zones	44	séance	25000	25000	300000	300000	300000

Programme de renforcement des capacités institutionnelle et administratives	protection civile	Prévention des risques et gestion des catastrophes	Organiser des séances de sensibilisation de la population sur la Gestion des eaux de pluie par creusement des puisards (dans les ménages, écoles), stockage des eaux de pluies dans les tanks ou creuser des petits rectangulaires en ciment ;	toutes les collines	120	tank	225000	25000	300000	300000	300000
Programme de renforcement des capacités institutionnelle et administratives	protection civile	Prévention des risques et gestion des catastrophes	Rendre disponible des tanks aux écoles et ménages	toutes les écoles et ménages	76	tank	3500000	500000	1900000	2000000	15000000
Programme de renforcement des capacités institutionnelle et administratives	protection civile	Prévention des risques et gestion des catastrophes	Déboucher les caniveaux et les conduits d'eau	toutes les collines	73	caniveau	6000000	500000	500000	5000000	55000000

TOTAL ACTION04604: CONTRIBUTION A LA GESTION DES RESSOURCES EN EAU & ASSAINISSEMENT GLOBAL									9756600	83450000	84300000	82950000
TOTAL PROGRAMME46: ENVIRONNEMENT ET GESTION DURABLES DES TERRES									65440100	1553300050	2544224900	3920225050
TOTAL AXE 4									65440100	1553300050	2544224900	3920225050
<i>AXE 5: RENFORCEMENT DE LA BONNE GOUVERNANCE, GENRE, JUSTICE, MOBILISATION DES RESSOURCES, SECURITE, DROITS HUMAINS, COHESION SOCIALE</i>												
<i>PROGRAMME016: ACCÈS À LA JUSTICE</i>												
ACTION01601: JUSTICE DE PROXIMITÉ												
Programme de renforcement des capacités institutionnelle et administratives	protection civile	Prévention des risques et gestion des catastrophes	Sensibiliser la population sur les textes de lois la régissant	toutes les collines	73	séance	1250000	25000	300000	300000	300000	300000

Programme de renforcement des capacités institutionnelle et administratives	protection civile	Prévention des risques et gestion des catastrophes	Sensibiliser le personnel du judiciaire et des OPJ à bien servir les justiciables	toutes les zones	73	séance	400000	25000	350000	250000	300000
Programme de renforcement des capacités institutionnelle et administratives	Accès à la justice	Infrastructures équipements et judiciaires	Appuyer les tribunaux de résidence en matériel et outils de travail (ordinateurs, plaques, motos, GPS etc)	tous les tribunaux	3	tribunaux	70000000	5000000	25000000	30000000	25000000
Programme de renforcement des capacités institutionnelle et administratives	Accès à la justice	Infrastructures équipements et judiciaires	Sensibiliser la population sur les piliers de la justice transitionnelle: vérité, justice, réparation et garantie de non répétition ;	toutes les collines	36	séances	50000	25000	350000	300000	250000
Programme de renforcement des capacités institutionnelle et administratives	Accès à la justice	Infrastructures équipements et judiciaires	Organiser des sièges en itinérance au niveau des zones	toutes les zones	12	sièges	1000000	50000	2400000	2400000	2400000
TOTAL ACTION01601: JUSTICE DE PROXIMITÉ							72700000		28400000	33250000	28250000

TOTAL PROGRAMME016: ACCÈS À LA JUSTICE							144150000		5650000	66200000	56200000
PROGRAMME 003: SECURITE PUBLIQUE											

ACTION 00303: PREVENTION ET LUTTE CONTRE LA CRIMINALITE ET LE TERRORISME

Programme de renforcement des capacités institutionnelle et administratives	Sécurité Publique	Renforcement des capacités institutionnelles et opérationnelles de la Police Nationale	Elaborer et opérationnaliser un plan communal de sécurité	commune	1	plant	0	2000000	2000000	2000000	2000000
Programme de renforcement des capacités institutionnelle et administratives	Sécurité Publique	Renforcement des capacités institutionnelles et opérationnelles de la Police Nationale	Evaluer trimestriellement le plan de sécurité	commune	12	évaluations	3000000	1000000	4000000	4000000	4000000

Programme de renforcement des capacités institutionnelle et administratives	Sécurité Publique	Renforcement des capacités institutionnelles et opérationnelles de la Police Nationale	Construire et mettre en place des postes de police	toutes les zones	12	poste	450000000	150 000 000	1800000000	0	0
Programme de renforcement des capacités institutionnelle et administratives	Sécurité Publique	Renforcement des capacités institutionnelles et opérationnelles de la Police Nationale	Redynamiser les comités mixtes de sécurité (CMS)	collines, zones et commune	86	comité	150000	50000	1450000	1450000	1400000
Programme de renforcement des capacités institutionnelle et administratives	Sécurité Publique	Renforcement des capacités institutionnelles et opérationnelles de la	Sensibiliser la population sur les méfaits de la consommation des drogues et boissons prohibés	toutes les collines	73	séance	1650000	25000	0	0	0

		Police National e									
TOTAL ACTION 00303: PREVENTION ET LUTTE CONTRE LA CRIMINALITE ET LE TERRORISME							454800000		1807450000	7450000	7400000
TOTAL PROGRAMME 003: SECURITE PUBLIQUE							909600000		3612900000	12900000	12800000
PROGRAMME 004: PROTECTION CIVILE											
ACTION 00402: PRÉVENTION DES RISQUES ET GESTION DES CATASTROPHE S											
Programme de renforcement des capacités institutionnelle et administratives	Protectio n Civile	Préventi on des risques et gestion des	Mettre en place des comités collinaires de prévention et de gestion des catastrophes	toutes les collines	73	comité	1475000	25000	1825000	1825000	1825000

		catastrophes									
Programme de renforcement des capacités institutionnelle et administratives	Protection Civile	Prévention des risques et gestion des catastrophes	Organiser des séances de formation des comités collinaires de prévention et de gestion des catastrophes sur leurs cahiers de charges et techniques anti-incendie	toutes les collines	73	séances	1475000	25000	1825000	1825000	1825000
sauvegarder l'environnement et de la biodiversité, adaptation et résiliation aux changements climatiques	Protection Civile	Prévention des risques et gestion des catastrophes	Elaborer un plan de contingence communal de prévention des risques et de gestion des catastrophes	commune	1	plant	0	2000000	2000000	2000000	2000000
TOTAL ACTION 00402: PRÉVENTION DES RISQUES ET GESTION DES CATASTROPHES							2950000		5650000	5650000	5650000

TOTAL PROGRAMME 004: PROTECTION CIVILE							4425000		9475000	9475000	9475000
PROGRAMME 42: GENRE											
ACTION 04201: AUTONOMISATION DE LA FEMME ET PROMOTION DE LA FILLE											
Renforcement de la décentralisation et de la déconcentration des services publics	sécurité publique	Renforcement des capacités institutionnelles et opérationnelles de la Police Nationale	Sensibiliser les femmes à intégrer dans les organes de prise de décision et dans les corps de défense et de sécurité ;	toutes les collines	73	séance	75000	25000	150000	150000	150000
Renforcement de la décentralisation et de la déconcentration des services publics	: Genre	lutter contre les VSG	Assister les survivantes des VSBG surtout pour le suivi des dossiers en justice	toutes les collines	100	% des survivants	1400000	200000	10000000	10000000	10000000

Renforcement de la décentralisation et de la déconcentration des services publics	Mobilisation des ressources, gestion de la dette et de la trésorerie de l'Etat	gestion de la dette	Encadrer et promouvoir les activités des femmes dans les groupements solidaires d'épargne et de crédit	toutes les collines	73	Séance	2000000	50000	3250000	3000000	3150000
Renforcement de la décentralisation et de la déconcentration des services publics	Mobilisation des ressources, gestion de la dette et de la trésorerie de l'Etat	gestion de la dette	Sensibiliser les femmes et filles à se regrouper en sociétés coopératives collinaires	toutes les collines	36	séance	1350000	25000	500000	500000	500000
Programme de renforcement des capacités institutionnelle et administratives	Protection des droits humains	Droits des femmes et des enfants	Organiser des séances de sensibilisation des femmes sur leurs droits d'élire et de se faire élire et leur adhésion aux partis politiques	toutes les collines	73	séance	300000	25000	300000	300000	0

Programme de renforcement des capacités institutionnelle et administratives	Protection des droits humains	Droits des femmes et des enfants	Sensibiliser et encadrer les femmes vulnérables actives à s'intégrer dans les sociétés coopératives	toutes les collines	36	séance	300000	25000	25000	25000	25000
Programme de renforcement des capacités institutionnelle et administratives	Protection des droits humains	Droits des femmes et des enfants	Organiser des sessions d'information de la population sur le code des personnes et de la famille et sur les droits de l'enfant	toutes les collines	73	séance	0	25000	25000	25000	25000
Programme de renforcement des capacités institutionnelle et administratives	Protection des droits humains	Droits des femmes et des enfants	Renforcer économiquement les ménages tuteurs des enfants vulnérables et les femmes médiatrices de paix par octroi des microcrédits	toutes les collines	36	séance	600000	200000	3000000	4000000	3000000
Programme de renforcement des capacités institutionnelle et administratives	: Genre	lutter contre les VSG	Organiser des séances de sensibilisation et d'information sur les différents textes sur le genre (Code des personnes et de la famille, VSBG, résolution 1325 des nations unies,	toutes les collines	12	séance	0	25000	1825000	1825000	1825000

Programme de renforcement des capacités institutionnelle et administratives	: Genre	lutter cotre les VSG	Organiser des séances de renforcement des capacités des leaders communautaires dans la prise en charge des cas de VSBG	toutes les collines	12	séance	0	25000	300000	300000	300000
Programme de renforcement des capacités institutionnelle et administratives	Protection des droits humains	Droits des femmes et des enfants	Organiser des séances de formation des membres du forum des femmes sur la mission et leur cahier de charge	toutes les collines	73	séance	150000	25000	300000	300000	300000
ACTION 04201: AUTONOMISATION DE LA FEMME ET PROMOTION DE LA FILLE							6175000		46675000	56425000	46275000
ACTION 04202: LUTTE CONTRE LES VSBG											
Programme de renforcement de la décentralisation et de la déconcentration des services publiques	: Genre	lutter cotre les VSG	Mise en place des comités de lutte contre les VBGs à tous les niveaux	toutes les collines	73	comité	0	25000	2150000	2150000	2150000

Programme de renforcement de la décentralisation et de la déconcentration des services publics	: Genre	lutter contre les VSG	Renforcer les capacités des membres des réseaux VSBG sur la loi spécifique en matière de prévention, protection et répression des VSBG	toutes les collines	73	séances	0	25000	300000	300000	300000
TOTAL ACTION 04202: LUTTE CONTRE LES VSBG							0		2450000	2450000	2450000
PROGRAMME 42: GENRE							6175000		49125000	58875000	48725000
PROGRAMME 40: PROTECTION SOCIALE											
ACTION 04001: ASSISTANCES SOCIALES AUX PERSONNES VULNÉRABLES											
Programme de renforcement de la décentralisation et de la déconcentration des services publics	: Protection sociale	Assistances sociales aux personnes vulnérables	Construire des maisons en faveur des vulnérables.	toutes les collines	146	maison	150000000	50000000	2750000000	2250000000	2800000000

Programme de renforcement de la décentralisation et de la déconcentration des services publics	Habitat, Urbanisation et gestion des déchets et assainissement	Promotion des logements sociaux	Mobiliser les partenaires du domaine de l'habitat.	toutes les collines	73	séance	200000	50000	50000	50000	50000
Programme de renforcement de la décentralisation et de la déconcentration des services publics	Offre et accès aux services et soins de santé	Accessibilité aux services de santé	Appuyer les vulnérables dans l'accès aux soins de santé	toutes les collines	730	CAM	0	5000	600000	575000	475000
Programme de renforcement de la décentralisation et de la déconcentration des services publics	Offre et accès aux services et soins de santé	Accessibilité aux services de santé	Sensibiliser la population à adhérer aux mutualités de santé communautaire	toutes les collines	1	séance	875000	25000	1825000	1825000	1825000
Programme de renforcement de la décentralisation et de la déconcentration des services publics	Offre et accès aux services et soins de santé	Accessibilité aux services de santé	Mener des enquêtes communales pour avoir des données fiables sur la catégorisation des personnes vulnérables en besoin d'assistance en protection sociale	toutes les collines	73	enquête	2950000	50000	50000	50000	50000

Programme de renforcement de la décentralisation et de la déconcentration des services publics	Protection sociale	Assistances sociales aux personnes vulnérables	Appuyer les élèves vulnérables en leur octroyant les matériels didactiques appropriés (Cahiers, stylos, règles, etc)	toutes les collines	73	élève	60000	20000	7300000	7300000	7300000
Programme de renforcement de la décentralisation et de la déconcentration des services publics	Protection sociale	Assistances sociales aux personnes vulnérables	Sensibiliser les Batwa à la scolarisation de leurs enfants.	les collines abritant les batwa	16	colline	18250000	25000	475000	475000	475000
Programme de renforcement de la décentralisation et de la déconcentration des services publics	Protection sociale	Assistances sociales aux personnes vulnérables	Créer et appuyer les sociétés coopératives des vulnérables	toutes les collines	73	société	0	50000	3650000	3650000	3650000
TOTAL ACTION04001: ASSISTANCES SOCIALES AUX PERSONNES VULNÉRABLES							172335000		2763950000	2263925000	2813825000
ACTION04002: RÉINTÉGRATION SOCIOÉCONO											

MIQUE DES SINISTRÉS											
Programme de renforcement de la décentralisation et de la déconcentration des services publics	Protection sociale	Assistances sociales aux personnes vulnérables	Faciliter l'implantation des agences des organismes de sécurité sociale dans la commune	commune	1	agence	0	50000	250000	200000	150000
Programme de renforcement de la décentralisation et de la déconcentration des services publics	Protection sociale	Assistances sociales aux personnes vulnérables	Identifier les différents groupes cibles des sinistrés	toutes les collines	73	groupe	0	100000	100000	100000	100000
Programme de renforcement de la décentralisation et de la déconcentration des services publics	Protection sociale	Assistances sociales aux personnes vulnérables	Mobiliser, former et accompagner les personnes handicapées dans des différents métiers	toutes les collines	73	formation	0	25000	100000	100000	100000
Programme de renforcement de la décentralisation et de la déconcentration des services publics	Protection sociale	Assistances sociales aux personnes vulnérables	Sensibiliser et accompagner des sinistrés à créer des activités génératrices de revenus	toutes les collines	12	séance	0	25000	1825000	1825000	1825000

		es									
total											
ACTION04002: RÉINTÉGRATION SOCIOÉCONOMIQUE DES SINISTRÉS											
ACTION 04005: AMELIORER LE NIVEAU DE COHESION SOCIALE											
Programme de renforcement des capacités institutionnelle et administratives	Protection sociale	Assistances sociales aux personnes vulnérables	Organiser des séances de sensibilisation aux élus locaux sur l'importance de la solidarité	toutes les collines	73	séance	0	25000	300000	300000	300000
développement de l'urbanisation et d'accès aux logements décentes	Protection sociale	Assistances sociales aux personnes vulnérables	Sensibiliser la population sur l'émergence d'une culture d'entraide mutuelle et de la solidarité	toutes les collines	73	séance	75000	25000	300000	300000	300000

développement de l'urbanisation et d'accès aux logements décents	Protection sociale	Assistances sociales aux personnes vulnérables	Mettre en place des comités locaux de solidarité sur les collines	toutes les collines	73	comité	150000	50000	3650000	3650000	3650000
développement de l'urbanisation et d'accès aux logements décents	Protection sociale	Assistances sociales aux personnes vulnérables	Encadrer et suivre les comités locaux de protection de l'enfant	toutes les collines	73	comité	1475000	25000	1825000	1825000	1825000
TOTAL ACTION 04005: AMELIORER LE NIVEAU DE COHESION SOCIALE							1700000		6075000	6075000	6075000
TOTAL PROGRAMME40: PROTECTION SOCIALE							1700000		2766225000	2272225000	2822075000
PROGRAMME 41: PROMOTION DES DROITS HUMAINS											

Programme de gouvernance du secteur population pour une démographie soutenable	Protection des droits humains	Droits des femmes et des enfants	Sensibiliser les parents et les enfants sur les droits des enfants (mineurs)	toutes les collines	36	séance	0	25000	325000	300000	275000
Programme de gouvernance du secteur population pour une démographie soutenable	Protection des droits humains	Droits des femmes et des enfants	Organiser des ateliers de formation des élus locaux sur les droits et devoirs de l'homme	toutes les zones	12	atelier	375000	125000	1500000	1500000	1500000
Programme de gouvernance du secteur population pour une démographie soutenable	Protection des droits humains	Droits des femmes et des enfants	Sensibiliser la population sur l'enregistrement de leurs enfants à l'Etat civil et à la fréquentation scolaire	toutes les collines	12	séance	0	25000	375000	250000	275000
Programme de gouvernance du secteur population pour une démographie soutenable	Gestion budgétaire et comptable	Gestion comptable	Former les ménages sur la gestion collégiale des biens de la famille	toutes les collines	12	session	150000	50000	600000	600000	600000
Programme de gouvernance du secteur population pour une démographie soutenable	Protection des droits humains	Droits des femmes et des enfants	Créer et opérationnaliser des centres de rééducation et d'encadrement des enfants de la rue	toutes les zones	1	centre	0	50000000	200000000	250000000	150000000

TOTAL ACTION 04102: ASSISTANCE AUX VICTIMES DES VIOLATIONS DES DROITS DE LA PERSONNE HUMAINE											
							525000		202800000	252650000	152650000
ACTION 01803: DROIT DE PROPRIÉTÉ FONCIÈRE											
Programme de renforcement de la décentralisation et de la déconcentration des services publics	Protection des droits humains	Droit de propriété foncière	Equiper et rendre opérationnel le guichet foncier	toutes les zones	1	guichet	0	12000000	144000000	0	0
Programme de renforcement de la décentralisation et de la déconcentration des services publics	Protection des droits humains	Droit de propriété foncière	Former des comités de reconnaissance collinaire des propriétaires fonciers	toutes les collines	29	formation	350000	175000	12775000	12775000	12775000
Programme de renforcement de la décentralisation et de la déconcentration des services publics	Protection des droits humains	Droit de propriété foncière	Pourvoir un moyen de déplacement pour le guichet foncier (moto)	toutes les zones	12	moto	0	8000000	64000000	32000000	0

Programme de renforcement de la décentralisation et de la déconcentration des services publics	Protection des droits humains	Droit de propriété foncière	Sensibiliser la population à faire enregistrer leurs propriétés foncières	toutes les collines	124	séance	0	25000	300000	300000	300000
Programme de renforcement de la décentralisation et de la déconcentration des services publics	Protection des droits humains	Droit de propriété foncière	Former les élus collinaires, CCDC, agents fonciers, population, sur le nouveau code foncier	toutes les zones et commune	645	personne	150000	50000	600000	600000	600000
Programme de renforcement de la décentralisation et de la déconcentration des services publics	Protection des droits humains	Droit de propriété foncière	Organiser des séances de formation à l'endroit du staff communal, des chefs de zone, des élus collinaires, CDC, CCDC, et agents fonciers sur la gestion des terres en villages ruraux	collines, zones et commune	164	personne	0	25000	300000	325000	275000
Programme de renforcement de la décentralisation et de la déconcentration des services publics	Protection des droits humains	Droit de propriété foncière	Identifier et rapatrier des terres domaniales	toutes les collines	100	% de terres identifiées	0	0	0	0	0
TOTAL ACTION								500000	221975000	460000000	139500000

01803: DROIT DE PROPRIÉTÉ FONCIÈRE											
PROGRAMME40: PROTECTION SOCIALE											
PROGRAMME 12: MOBILISATION DES RESSOURCES, GESTION DE LA DETTE ET DE LA TRÉSORERIE DE L'ETAT											
ACTION 01201:GESTION FISCALE ET MOBILISATION DES RESSOURCES INTÉRIEURES											
Programme de renforcement de la décentralisation et de la déconcentration des services publics	Protection des droits humains	Droit de propriété foncière	Procéder à l'inventaire des matières taxables par catégorie: matériel roulant, bétail, organisations d'exploitation aurifère, commerce, coopératives, cultures de rente, etc...	toutes les collines	1	liste	0	25000	3900000	3900000	3900000
							1025000	424775000	298650000	166600000	

Programme de renforcement de la décentralisation et de la déconcentration des services publics	Décentralisation et développement local	Mobilisation des ressources propres des communes	Sensibiliser la population sur l'importance de payer des impôts et taxes	toutes les collines	73	séance	0	25000	300000	300000	300000
Programme de renforcement de la décentralisation et de la déconcentration des services publics	Décentralisation et développement local	Mobilisation des ressources propres des communes	Renforcer les capacités du personnel et des membres du Conseil communal sur les manuels de procédures administratifs et comptables	commune	3	session	600000	200000	200000	200000	200000
Programme de renforcement de la décentralisation et de la déconcentration des services publics	Décentralisation et développement local	Mobilisation des ressources propres des communes	Renforcer les capacités des percepteurs des taxes communales	toutes les zones	36	session	150000	50000	200000	200000	200000
Programme de renforcement de la décentralisation et de la déconcentration des services publics	Décentralisation et développement local	Mobilisation des ressources propres des communes	Organiser les semaines témoins de collecte des recettes	toutes les collines	12	semaine	150000	50000	7200000	7200000	7200000

Programme de renforcement de la décentralisation et de la déconcentration des services publics	Décentralisation et développement local	Mobilisation des ressources propres des communes	Informatiser le système de collecte des recettes communales	commune	1	logiciel	90000000	5000000	5000000	0	0
Programme de renforcement de la décentralisation et de la déconcentration des services publics	Décentralisation et développement local	Mobilisation des ressources propres des communes	Organiser des tables rondes à l'endroit des partenaires et natifs au développement de la commune sur la mobilisation des ressources externes	commune	6	table ronde	0	1000000	1000000	1000000	1000000
Programme de renforcement de la décentralisation et de la déconcentration des services publics	Décentralisation et développement local	Mobilisation des ressources propres des communes	Organiser des campagnes de recouvrement des taxes communales	commune	3	campagne	0	50000	200000	200000	200000
Programme de renforcement de la décentralisation et de la déconcentration des services publics	Décentralisation et développement local	Mobilisation des ressources propres des communes	Superviser et contrôler les collecteurs des taxes communales	commune	12	mission	300000	25000	39600000	39600000	39600000

Programme de renforcement de la décentralisation et de la déconcentration des services publics	Décentralisation et développement local	Mobilisation des ressources propres des communes	Procéder à l'audit périodique des finances communales	commune	6	mission	6600000	50000	200000	200000	200000
TOTAL ACTION 01201-GESTION FISCALE ET MOBILISATION DES RESSOURCES							6600000		57800000	52800000	52800000
TOTAL PROGRAMME 12: MOBILISATION DES RESSOURCES, GESTION DE LA DETTE ET DE LA TRÉSORERIE DE L'ÉTAT							6600000		111700000	101700000	101700000
TOTAL AXE 5							1073675000		7030700000	2820025000	3217575000
AXE 6 : COORDINATION, GESTION ET SUIVI-EVALUATION DU PCDC											
PROGRAMME											

053: ADMINISTRATI ON GÉNÉRALE											
ACTION 05301: PILOTAGE ET COORDINATION DES INTERVENTIONS DE LA COMMUNE											
Programme de renforcement de la décentralisation et de la déconcentration des services publics	Administration Générale	Pilotage et coordination des interventions de la commune	Renforcer les capacités des élus locaux, y compris les membres du Conseil communal sur le leadership communautaires	commune	36	session	0	4020000	48240000	48240000	48240000
Programme de renforcement de la décentralisation et de la déconcentration des services publics	Administration Générale	Ressources Humaines, Matérielles et financières	Organiser des séances de formation en l'endroit du staff communal, zonales et CCDC sur la passation des marchés, manuel de procédure administrative et financière ,le contrôle interne et la gestion des finances communales, l'entretien et la	commune	3	séance	0	25000	25000	25000	25000

			maintenances des infrastructures sociales								
Programme de renforcement de la décentralisation et de la déconcentration des services publics	Administration Générale	Planification, Programmation et suivi-évaluation	Renforcer un encadrement et un appui technique aux sociétés coopératives en matière de gestion financière, d'élaboration, de mise en œuvre et de suivi-évaluation des projets	commune	73	séance	0	25000	200000	200000	200000

Programme de renforcement de la décentralisation et de la déconcentration des services publics	Administration Générale	Ressources Humaines, Matérielles et financières	Organiser des séances de formation aux administratifs communaux, zonales, comptables et aux percepteurs sur le guide de mobilisation de ressources communales ;	commune	3	séance	75000	25000	300000	300000	300000
Programme de renforcement de la décentralisation et de la déconcentration des services publics	Administration Générale	Planification, Programmation et suivi-évaluation	Organiser des séances de formation en l'endroit des acteurs locaux de développement sur le cycle de gestion des projets (élaboration, mise en œuvre, et suivi-évaluation)	commune	3	séance	75000	25000	100000	100000	100000
Programme de renforcement de la décentralisation et de la déconcentration des services publics	Infrastructures socioéconomiques et administratives	Aménagement des infrastructures socio-économiques et administratives	Construire des bureaux de l'administration communale, zonale et collinaires	collines, zones et commune	61	bureau	0	50000000	1250000000	1250000000	1000000000

Programme de renforcement de la décentralisation et de la déconcentration des services publics	Infrastructures socioéconomiques et administratives	Aménagement des infrastructures socio-économiques et administratives	Renforcer la logistique de l'administration communale (véhicule, moto, vélo, matériel de bureau et informatique)	commune	1	kit	260000000	20000000	240000000	0	0
Programme de renforcement de la décentralisation et de la déconcentration des services publics	Administration Générale	Ressources Humaines, Matérielles et financières	Former des chefs des collines/quartiers et des CDC sur la mobilisation communautaire, l'entretien et la maintenance des infrastructures communales	toutes les zones	143	personne	0	8900000	106800000	106800000	106800000
Programme de renforcement de la décentralisation et de la déconcentration des services publics	Administration Générale	Ressources Humaines, Matérielles et financières	Renforcer les capacités du personnel communal en matière d'éthique et déontologie professionnelle, code du travail, archivage, rapportage, géomatique, etc	commune	3	session	0	50000	50000	50000	50000

Programme de renforcement de la décentralisation et de la déconcentration des services publics	Administration Générale	Ressources Humaines, Matérielles et financières	Organiser et appuyer les élèves au cours des travaux des camps d'été	toutes les zones	21900	élève	0	1000000	12000000	12000000	12000000	
Programme de renforcement de la décentralisation et de la déconcentration des services publics	Administration Générale	Ressources Humaines, Matérielles et financières	Mettre les boîtes à suggestion dans toutes les services déconcentrés et les exploiter efficacement	toutes les zones	100	% des services	150000	50000	600000	0	0	
Programme de renforcement de la décentralisation et de la déconcentration des services publics	Administration Générale	Ressources Humaines, Matérielles et financières	Descente pour appui et encadrement des sociétés coopératives collinaires	toutes les collines	219	descente	75000	25000	300000	0	0	
Programme de renforcement de la décentralisation et de la déconcentration des services publics	Administration Générale	Ressources Humaines, Matérielles et financières	Impliquer le genre lors de constitutions des différents comités ou commissions	toutes les zones	100	% de la dimension	0	25000	325000	0	0	
TOTAL ACTION									260375000	1658940000	14177150	11677150

05301: PILOTAGE ET COORDINATION DES INTERVENTIONS DE LA COMMUNE										00	00
ACTION04802: PLANIFICATION, PROGRAMMATION ET SUIVI-ÉVALUATION											
Programme de renforcement de la décentralisation et de la déconcentration des services publics	Administration Générale	Ressources Humaines, Matérielles et financières	Vulgariser le contenu du PCDC auprès de tous les acteurs au développement	toutes les zones	36	séance	0	100000	1300000	0	0
Programme de renforcement de la décentralisation et de la déconcentration des services publics	Administration Générale	Ressources Humaines, Matérielles et financières	Renforcer les capacités au profit des structures gestionnaires des PCDC (personnel communal, instances communales élues, les comités communaux et collinaires de développement, les acteurs privés,... etc) sur leur responsabilité dans	zones et commune	6	séance	0	5000000	5000000	5000000	5000000

			la mise en œuvre du PCDC								
Programme de renforcement de la décentralisation et de la déconcentration des services publics	Administration Générale	Ressources Humaines, Matérielles et financières	Organiser des formations techniques à l'endroit des services techniques et commissions spécifiques sectoriels déconcentrés concerné par la mise en œuvre du PCDC sur le contenu et le mécanisme de gestion du PCDC	commune	6	formation	0	2000000	48000000	48000000	48000000
Programme de renforcement de la décentralisation et de la déconcentration des services	Administration Générale	Ressources Humaines, Matérielles et	Organiser les tables rondes avec les partenaires techniques et financiers pour l'appuis dans la mise	commune	3	table ronde	0	500000	500000	500000	500000

publiques		financières	en œuvre du PCDC								
Programme de renforcement de la décentralisation et de la déconcentration des services publics	Administration Générale	Ressources Humaines, Matérielles et financières	Identifier et mobiliser les ressources endogènes et exogènes (matérielles, humaines, secteur privée, financières et techniques) pour la mise en œuvre du PCDC	commune	100	% de ressources	0	50000	600000	600000	600000
Programme de renforcement de la décentralisation et de la déconcentration des services publics	Administration Générale	Ressources Humaines, Matérielles et financières	Organiser des séances d'élaboration des PTBA avec la participation des leaders communautaires	commune	6	séance	0	250000	250000	250000	250000
Programme de renforcement de la décentralisation et de la déconcentration des services publics	Administration Générale	Ressources Humaines, Matérielles et financières	Identifier les acteurs du secteur privé porteurs des projets	toutes les zones	100	% des acteurs	0	50000	50000	50000	50000

Programme de renforcement de la décentralisation et de la déconcentration des services publics	Administration Générale	Ressources Humaines, Matérielles et financières	Faire des réunions de soutiens et de mobilisations des acteurs du secteurs privées pour le développement des projets	toutes les zones	6	réunion	0	100000	100000	100000	100000
Programme de renforcement de la décentralisation et de la déconcentration des services publics	Administration Générale	Ressources Humaines, Matérielles et financières	Mettre en place une stratégie de la mise en œuvre du PCDC	commune	1	plan de suivi	0	50000	200000	200000	200000
Programme de renforcement de la décentralisation et de la déconcentration des services publics	Administration Générale	Ressources Humaines, Matérielles et financières	Elaborer des plans de travail et budget annuel cohérents aux axes stratégiques du PCDC	commune	3	PTBA	0	1000000	4000000	4000000	4000000
Programme de renforcement de la décentralisation et de la déconcentration des services publics	Administration Générale	Ressources Humaines, Matérielles et financières	Suivre régulièrement l'état la mise en œuvre des plans de travail et budget annuel issus du PCDC	commune	6	évaluation	0	25000	25000	25000	25000

Programme de renforcement de la décentralisation et de la déconcentration des services publics	Administration Générale	Ressources Humaines, Matérielles et financières	Elaborer un chronogramme de suivi -contrôle et faire le bilan périodique d'exécution en vue de mieux orienter les actions futurs	commune	1	chronogramme	100000	25000	325000	325000	325000
Programme de renforcement de la décentralisation et de la déconcentration des services publics	Administration Générale	Ressources Humaines, Matérielles et financières	Mettre en place un comité restreint de suivi de l'exécution des actions programmées	commune	1	comité	100000	25000	50000	50000	50000
Programme de renforcement de la décentralisation et de la déconcentration des services publics	Administration Générale	Ressources Humaines, Matérielles et financières	Identifier les principaux indicateurs de processus/produits, d'effets et d'impacts qui prennent en compte le taux de réalisation physique et financière par composante	commune	100	% d'indicateurs	0	25000	600000	600000	600000
Programme de renforcement de la décentralisation et de la déconcentration des services	Administration Générale	Ressources Humaines, Matérielles et	Produire un rapport semestriel de suivi-évaluation	commune	6	rapport	0	25000	25000	25000	25000

publiques		financières									
Programme de renforcement de la décentralisation et de la déconcentration des services publics	Administration Générale	Ressources Humaines, Matérielles et financières	Organiser des réunions de suivi et évaluation sur le fonctionnement des sociétés coopératives collinaires	toutes les zones	73	réunion	50000	25000	25000	25000	25000
Programme de renforcement de la décentralisation et de la déconcentration des services publics	Administration Générale	Ressources Humaines, Matérielles et financières	Instaurer un canevas de collecte des données de bases pour les chefs de zones, chefs de collines et les services déconcentrés de la commune	toutes les zones	1	canevas	150000	25000	300000	300000	300000
Programme de renforcement de la décentralisation et de la déconcentration des services publics	Administration Générale	Ressources Humaines, Matérielles et financières	Former le personnel communal sur la collecte et l'enregistrement des données	commune	3	formation	0	500000	500000	500000	500000
TOTAL ACTION04802:							400000		65850000	64550000	64550000

PLANIFICATION, PROGRAMMATION ET SUIVI-EVALUATION											
ACTION 05305: LUTTE CONTRE LA CORRUPTION ET LES MALVERSATIONS ECONOMIQUES											
Programme de renforcement de la décentralisation et de la déconcentration des services publics	Mobilisation des ressources, gestion de la dette et de la trésorerie de l'Etat	Gestion de la trésorerie	Sensibiliser la population et les comités sur les méfaits de la corruption et d'éviter de verser des pots de vin pour l'obtention des services auxquels ils ont droit.	toutes les collines	73	séance	0	25000	1825000	1825000	1825000
Programme de renforcement de la décentralisation et de la déconcentration des services publics	Mobilisation des ressources, gestion de la dette et de la trésorerie de l'Etat	Gestion de la trésorerie	Mettre en place et vulgariser les numéros verts	commune	1	numéro vert	0	100000	100000	100000	100000
total ACTION 05305: LUTTE CONTRE LA CORRUPTION ET LES											
							0		1925000	1925000	1925000

MALVERSATIONS ECONOMIQUES											
TOTAL PROGRAMME 053: ADMINISTRATION GÉNÉRALE							260775000		1726715000	1484190000	1234190000
TOTAL AXE 6 : COORDINATION, GESTION ET SUIVI-EVALUATION DU PCDC							260775000		1726715000	1484190000	1234190000
TOTAL PCDC IV							5788460811		101868000000	99051738100	94880905750

IV. 3. 2. Cadre de performance du PCDC IV

La partie appelée cadre de performance du PCDC, est constituée par les indicateurs d'effets regroupés eux aussi par axe, programme et projet. Cela permet de planifier la performance du PCDC à travers la planification des indicateurs et cibles à atteindre sur chaque axe, programme et projet. Il permet aussi de montrer la trajectoire des résultats à atteindre sur toute la période couverte par le PCDC.

Dans cette partie, il est décrit la situation de référence sur chaque indicateur, la cible à atteindre à mi-parcours et à l'échéance du PCDC. Ce cadre de performance est complété chaque année sur le niveau de réalisation, en vue d'analyser et d'évaluer au fur et à mesure la mise en œuvre du PCDC. L'alimentation du cadre de performance est sous la responsabilité du conseiller technique chargé du développement et de la statistique sous la coordination du Secrétaire Exécutif Permanent de la commune.

Ce cadre de performance constitue aussi l’outil d’évaluation du PCDC qui sera utilisé chaque année par le ministère en charge de l’intérieur et du développement communautaire.

Tableau 7: Tableau des cibles et de suivi des indicateurs d'effets

Axe/programme/projets/indicateurs	Situation de référence (Année 0)	Réalisation Année 1	Réalisation Année 2	Réalisation Année 3	Cible année 3	Réalisation Année 4	Réalisation Année 5	Cible finale (Année 5)
AXE STRATEGIQUE 1 : DEVELOPPEMENT DE L'AGRICULTURE, DE L'ELEVAGE ET AMELIORATION DE LA SECURITE ALIMENTAIRE								
PROGRAMME 44: AGRICULTURE								
ACTION04401: INTENSIFICATION DE LA PRODUCTION DES CULTURES VIVRIÈRES								
Rendement du Haricot en tonnes/hectare	1,170				1,5			2
Rendement du maïs en tonnes/hectare	1,4				1,7			2,2
Rendement de patate douce en tonnes/hectare	12,8				14			16
Rendement du manioc en tonnes/hectare	11				13			15
Rendement de la banane en tonnes/hectare	13,2				16			19
Rendement du blé en tonnes par tonnes/hectare	0,620				1			1,2
Rendement du riz en tonnes par tonnes/hectare	1,8				2			2,5
Rendement de la pomme de terre en tonnes/hectare	9,7				10			11
Rendement du petit pois en tonnes/hectare	0,44				0,5			0,9
Rendement de la colocase en tonnes/hectare	8,4				10			11

Rendement des arachides en tonnes/hectare	0,5				0,7			0,7
Rendement du soja en tonnes/hectare	0,7				0,8			0,9
ACTION04402 : INTENSIFICATION DE LA PRODUCTION DES CULTURES INDUSTRIELLES ET D'EXPLOITATION								
Rendement du café en tonnes/hectare	3,4				3,8			4
Rendement du thé en tonnes/hectare	-				-			-
Rendement du coton en tonnes/hectare	-				-			-
Rendement de la canne à sucre en tonnes/hectare	70,5				72			75
Rendement du palmier à huile en tonnes/hectare	-				-			-
ACTION04404 : INTENSIFICATION DE LA PRODUCTION DES CULTURES MARAICHERES ET FRUITIERES								
Rendement des choux en tonnes/hectare	23				25			26
Rendement des carottes en tonnes/hectare	12				12			13
Rendement des poireaux en tonnes/hectare	17,5				18			19
Rendement des tomates en tonnes/hectare	22				23			24
Rendement des aubergines en tonnes/hectare	26,3				28			30
Rendement des oignons en tonnes/hectare	18				19			19
Rendement des épinards et/ou amarantes en tonnes/hectare	18				18			19
Rendement des maracuja en tonnes/hectare	6,4				6,4			6,8
Rendement des avocats en tonnes/hectare	54				58			60
Rendement des prunes de japon en tonnes/hectare	26				27			28
Rendement des mangues en tonnes/hectare	17				17			17
Rendement des oranges/mandarines en tonnes/hectare	15				15			15

Rendement des pastèques en tonnes/hectare	-				-			-
Rendement des bananes à fruits en tonnes/hectare	13				14			15
Rendement des ananas en tonnes/hectare	31				32			32
PROGRAMME45 : ELEVAGE ET HALIEUTIQUE								
ACTION04501: INTENSIFICATION DE LA PRODUCTION ANIMALE ET HALIEUTIQUE								
Pourcentage des ménages qui possèdent des cheptels bovins/caprins/volailles et animaux de basse-cour	86%				90%			95%
Nombre de têtes moyens de bétail possédées par les ménages (bovins, caprins, volailles et animaux de basse cours)	10731				12069 4			13795 5
La production moyenne annuelle de la viande en kilogrammes par ménage éleveur de bovins	10,5				11,3			12,5
La production moyenne annuelle du lait en litres par ménage éleveur de bovins	11,5				13,7			15,59
La production moyenne d'œufs par ménages éleveurs des volailles	10				14			21
ACTION04503: INTENSIFICATION DE LA PRODUCTION PISCOLE ET APICOLE								
Nombre d'éleveurs d'abeilles existants	312				360			405
Nombre de coopératives de production de miel existants et opérationnels	0				2			3
La production annuelle de miels en tonnes	0,4536				1			1,5
Nombre d'éleveurs de poissons existants	51				65			73
La production annuelle de poissons en tonnes	0,087				0,5			0,9
Nombre de coopératives de production picales (poissons) existants et opérationnelles	1				4			6s
AXE 2 : DEVELOPPEMENT DU CAPITAL HUMAIN (EDUCATION, SANTE, HYGIENE&ASSAINISSEMENT, HABITAT DECENT, PROTECTION SOCIALE, EMPLOI DECENT) ET MAITRISE DE LA CROISSANCE DEMOGRAPHIQUE								

PROGRAMME33 : ENSEIGNEMENT PRÉSCOLAIRE, FONDAMENTAL ET AU POST FONDAMENTAL GÉNÉRAL ET PÉDAGOGIQUE

ACTION03301 : DÉVELOPPEMENT DES INFRASTRUCTURES D'ACCUEIL ET DES ÉQUIPEMENTS

Taux de réussite à l'école Fondamentale	72				90			95
Taux de réussite à l'école post-fondamentale	55				60			80
Ratio Elèves/salle	38				45			45
Ratio Elèves/bancs	2				2			2
Ratio Elèves/ enseignants	55				50			45
Ratio Elèves/ manuel scolaires	3				2			1
Taux d'abandons	0,5				0			0
Pourcentage d'écoles ont des laboratoires équipés et opérationnels	0%				10%			20%

ACTION03502 : OFFRE DE FORMATION TECHNIQUE ET PROFESSIONNELLE

Taux de réussite au niveau de l'enseignement des métiers	100%				100%			100%
(%) des lauréats de l'enseignement des métiers qui ont un emploi ou qui ont développés des Activités Génératrice de Revenus(AGR)	5%				50%			80%

PROGRAMME037 : OFFRE ET ACCÈS AUX SERVICES ET SOINS DE SANTÉ

ACTION03701: INFRASTRUCTURES SANITAIRES ET ÉQUIPEMENT

(%) des zones ont des Centres de santé	100%				100%			100%
(%) des collines ont des centres de soins	24%				50%			100%
(%) des centre de santé ont des matériels minimum de premiers	100%				100%			100%

nécessité							
(%) des CDS ont des capacités d'accueils suffisants	100%				100%		100%
(%) des collines possèdent une pharmacie humaines	13%				25%		40%
ACTION03703 : ACCESSIBILITÉ AUX SERVICES DE SANTÉ							
Nombre moyen de médecins généralistes par hôpital	1				3		4
Nombre moyen de médecins spécialiste par hôpital	0				1		2
Nombre de CDS qui possèdent un médecin généralistes	0				5		7
Nombre de techniciens médicaux par centre de santé	4				5		6
(%) de la population qui vienne se faire soigner ayant la CAM	15%				50%		80%
(%) d'hôpitaux qui ont une ambulance	0%				100%		100%
(%) des zones qui ont une pharmacie de la mutuelle de la Fonction Publique	0%				60%		100%
PROGRAMME038 : PRÉVENTION ET SÉCURITÉ SANITAIRE							
ACTION03801 : PROMOTION NUTRITIONNELLE							
(%) des collines qui possèdent des FARN	100%				100%		100%
(%) des collines qui ont fait une démonstrationculinaires par mois	85%				100%		100%
Nombre de mamans lumières et les ASC moyen opérationnelle sur chaque colline	2				3		4
Nombre moyens de dépistages organisés par année sur chaque colline	3				3		3
ACTION03802 : SANTÉ COMMUNAUTAIRE ET ENVIRONNEMENTALE							

Nombre membres des structures communautaires de santé opérationnelle (COSA, GASC, FARN, FAN, etc)	282				282			282
% des ménages qui ont des Cartes d'Assurances Maladies	80%				85%			90%
Montants collectés dans les ménages pour l'achat de l'Ambulance	0				0			0
Nombre de personnes qui ont données du sang au cours d'une année	400				500			600
ACTION03803: PRÉVENTION ET CONTRÔLE DES MALADIES								
(%) ménages qui ont des enfants vaccinés	99%				100%			100%
(%) ménages qui dorment sous moustiquaires	85%				90%			95%
Nombre de ménages ont reçu des MIILDA	18476				19052			19323
Nombre de personnes vivants avec le VIH/SIDA	643				643			643
ACTION03803: Contribution à la réduction des tendances démographiques.								
Taux de natalité	18‰				15‰			10‰
PROGRAMME054 : EAU POTABLE ET ASSAINISSEMENT DE BASE								
ACTION05403 : ASSAINISSEMENT DE BASE								
(%) des bars et restaurants ont des latrines en blocs de 2 trous avec lave mains et urinoirs	0%				30%			55%
(%) des lieux publics ont des centres de collecte(dépositaires) de déchets bien aménagés	1%				30%			60%
(%) des ménages possèdent des puisards pour les eaux usées	15%				50%			65%
(%) des infrastructures publics possèdent des puisards pour les eaux usées	68%				80%			95%
(%) des lieux publics possèdent des poubelles publiques	2%				45%			60%
(%) de caniveaux bien aménager pour l'évacuation des eaux pluviales	5%				45%			70%

(%) des écoles ont des comités d'hygiène opérationnelle	50%				90%			100%
(%) des lieux publics possèdent des lieux de lavages des mains	30%				60%			80%
PROGRAMME061: HABITAT, URBANISATION ET GESTION DES DÉCHETS ET ASSAINISSEMENT								
ACTION06106: PROMOUVOIR UN HABITAT DECENT								
(%) ménages ont un habitat décent (Propre, avec briques cuites et tôles ou tuiles et avec clôtures en briques/pierres ou enclos)	5%				30%			40%
(%) des ménages ont des maisons construites en brique cuites	40%				60%			70%
(%) des ménages qui ont des maisons construites en brique cuites avec toiture en tôles	25%				50%			65%
% de ménages qui dorment sous matelas	20%				50%			60%
PROGRAMME025 :EMPLOI ET AUTONOMISATION DES JEUNES								
ACTION02502 : FINANCEMENT ET AUTO-EMPLOI DES JEUNES								
Nombre de sociétés coopératives pour les jeunes constitués et opérationnelles	20				40			80
Nombre de jeunes membres d'une coopérative en moyenne	25				25			25
La valeur moyenne des actifs de chaque coopérative	100000				15 000 000			25000 000
Programme026 :SPORTS								
ACTION: 02602 DÉVELOPPEMENT DES INFRASTRUCTURES SPORTIVES								
Nombre d'équipes sportives existantes de foot ball	9				18			31
Nombre d'équipes sportives existantes de Basket bal	0				3			5
Nombre d'équipes sportives existantes de hand bal	2				5			8
Nombre d'équipes sportives existantes de volley bal	2				5			8
Nombre d'équipes sportives existantes de net bal	0				3			5
Nombre de terrains de jeux sont opérationnels	7				9			11

Nombre de championnats réalisés annuellement	2				3			4
PROGRAMME027: CULTURE								
ACTION 02702 : SAUVEGARDE DU PATRIMOINE CULTUREL ET NATUREL								
Nombre de groupes de tambourinaires existants	4				5			5
Nombre de groupes de danses locales existants	4				15			20
Nombre de compétitions des groupes culturelles organisées	0				3			5
AXE 3: DEVELOPPEMENT DES INFRASTRUCTURES D'APPUI A LA PRODUCTION ET AUTRES SECTEURS PORTEURS DE CROISSANCE ECONOMIQUE								
PROGRAMME 055: ENERGIE								
ACTION 05502: TRANSPORT DE L'ENERGIE ELECTRIQUE								
Pourcentage (%) des ménages qui possèdent de l'électricité continue (Régideso ou ABER)	5,8%				30%			50%
Pourcentage (%) des collines qui possèdent de l'électricité continue (Régideso ou ABER)	13,76%				58%			70%
Pourcentage (%) des ménages qui possèdent de l'électricité avec plaques solaires	10%				30%			50%
Pourcentages des établissements publics qui possèdent de l'électricité continue (Régideso ou ABER)	10%				50%			65%
Pourcentages des établissements publics qui possèdent de l'électricité avec planque solaire	50%				100%			100%
PROGRAMME 054:EAU POTABLE ET ASSAINISSEMENT DE BASE								
ACTION 05402: EAU POTABLE RURAL								
Nombre de sources d'eau sont réhabilités	92				185			299
Nombre de sources d'eau sont nouvellement construites	9				25			40
(%) des ouvrages hydrauliques opérationnels et bien entretenus	100%				100%			100%
Nombre d'adductions d'eau réalisés	0				3			5

(%) des sources d'eau protégé par des zones tampons bien aménagé	66,07%				80%			95%
% des ménages qui ont de l'eau dans leurs ménages	1,73%				10%			20%
% des sous-collines qui ont une borne fontaine	55,17%				80%			90%
PROGRAMME058: INFRASTRUCTURES DE TRANSPORT								
ACTION 05801: RÉSEAU ROUTIER								
Nombre pistes sont tracées	1				5			8
Nombre Km linéaires sont réhabilités	18km				33km			45km
Nombre Km linéaires sont pavées	0				19km			35km
Nombre ponts et ponceaux sont construits	3				6			9
Nombre ponts et ponceaux sont réhabilités	23				30			35
(%)des transporteurs ont payé les redevances sur le transport	61%				80%			90%
(%)des collines possèdent des comités d'entretien des infrastructures publiques opérationnelles	100%				100%			100%
nombre km de routes sont entretenues (Sans ni de poule)	13km				25km			50km
Nombre km de pistes sont entretenues	36km				45km			60km
PROGRAMME 029: ECONOMIE NUMERIQUE								
ACTION 02902: SERVICES ET CONTENUS NUMÉRIQUES								
Nombre services communaux et zonaux digitalisés	0				15			25
Nombre services administratifs qui possèdent de connexions internet	0				11			20
La commune possède un site web opérationnel	oui				oui			oui
(%) de services publics (structures de soins, écoles, justices, administrations, zones, centres jeunes etc.) qui possèdent des outils informatiques	25%				50%			70%

PROGRAMME056: HYDRAUCARBURE MINE ET CARRIERES								
ACTION 05602: EXPLOITATION DES SUBSTANCES MINÉRALES								
Nombre de sites de mines et carrières en cours d'exploitations	2				10			18
Nombre de coopératives des exploitants des mines et carrières opérationnelles	3				15			30
(%) de site d'exploitations des mines et carrières qui respectent des normes environnementales(Bouchages des trous, plantations d'arbres, etc.)	100%				100%			100%
% des exploitants des mines et carrières qui ont des certificats d'exploitation	75%				100%			100%
PROGRAMME 050: INDUSTRIE ET ARTISANAT								
ACTION:05002 INFRASTRUCTURES INDUSTRIELLES ET ARTISANALES								
Nombre sociétés coopératives des artisans opérationnelles par corps de métier	2				10			15
Nombre unités de transformations opérationnelles	2				5			10
Nombre de points de ventes artisanales aménagés	0				4			5
Nombre de mini foires organisées annuellement	0				2			4
PROGRAMME11: PILOTAGE DU DÉVELOPPEMENT								
ACTION 01107: DÉVELOPPEMENT DU SECTEUR FINANCIER								
Nombre de micro-finance mise en place	3				5			6
Nombre de groupement d'Epargne et crédit par collines (Moyenne)	2				8			15
Nombre de personnes qui ont des comptes et Epargne dans les institutions de micro finances	15000				25000			35000
PROGRAMME 051: COMMERCE								
ACTION 05101: COMMERCE INTÉRIEUR								
Nombre marchés bien aménagés	2				3			4

Nombre sociétés coopératives des commerçants	0				3			6
Nombre marchés pour le bétail sont aménagées et opérationnelles	1				3			4
Nombre commerçants ont exercés le commerce des produits stratégiques	10				20			30
Nombre des infrastructures commerciales (marchés) bien entretenus	2				4			5
% commerçant ont assuré leurs marchandises dans les sociétés d'assurances	0				10			20
PROGRAMME 052: TOURISME								
ACTION:05201 INFRASTRUCTURES ET SITES TOURISTIQUES								
Nombre de sites touristiques aménagés	0				1			1
Nombre de sites touristiques bien aménagés et opérationnelles	0				1			1
Nombre d'hôtels et/ou cercles construits et opérationnels	2				4			6
ACTION 05202: EXPLOITATIONS DES PRODUITS TOURISTIQUES								
Nombre personnel qui travaillent dans les hôtels	5				20			30
Nombre de Bar-restaurant respectant les normes (infrastructure avec carreaux, toilette avec urinoirs à carreaux séparés pour les femmes et hommes, etc.)	2				10			15
AXE 4 : PROTECTION DE L'ENVIRONNEMENT ET ADAPTATION AUX CHANGEMENTS CLIMATIQUES								
PROGRAMME46: ENVIRONNEMENT ET GESTION DURABLES DES TERRES								
ACTION04601: GESTION DURABLE DES RESSOURCES NATURELLES ET DE L'ENVIRONNEMENT								
Nombre de plants forestiers sont produits et plantés sur les collines et pistes dénudées	13000000				18000000			20000000
Nombre de pépinières des arbres agro-forestiers qui sont aménagées	30				50			55
Nombre de pare- feu tracés	0				80			100
Nombre de ménages utilisent des foyers améliorés	4488				7976			9720

Nombre de maçons sont formés sur les techniques de construction des foyers améliorés	0				42			85
Nombre de clubs environnementaux sont créés et fonctionnels	0				4			5
Nombre de sites d'extractions des mines et carrières remblayés et couverts de bambous	0				8			8
Nombre de sources d'eau sont protégés par des essences autochtones	85				101			158
Nombre de pistes sont protégés par des essences autochtones	0				3			5
Nombre de pépinières des bambous aménagées	4				8			8
Nombre de bambous plantés sur les ravins	458				1452			4500
Nombre de ravins dominants remblayés	0				3			5
Nombre d'arbres agroforestiers plantés le long de la piste	0				12000			15000
Nombre d'infrastructures publiques entourées d'arbres	10				18			25
Nombre d'infrastructures publiques ont des paratonnerres	16				29			40
ACTION04602: ADAPTATION ET ATTÉNUATION DES CHANGEMENTS CLIMATIQUES								
Nombre d'agriculteurs pratiquent la petite irrigation	185				450			800
Nombre de producteurs et leaders des coopératives agricoles assurent leurs plantations	0				5			10
Nombre d'infrastructures sociales et autres habitations protégées par des brises vents	0				15			20
Pourcentage (%) infrastructures sociales et ménages ont installé des systèmes de collecte des eaux de pluie	55%				80%			94%
Un plan de contingence des zones à haut risque est élaboré/mis à jour	non				oui			Oui
ACTION04603: CONTRIBUTION A L'AMENAGEMENT DU TERRITOIRE								
Un plan directeur d'aménagement du chef-lieu de la commune	non				oui			Oui

existe							
Un plan directeur d'aménagement du chef-lieu des zones existe	non				oui		Oui
Un plan d'aménagement des villages ruraux existe	oui				oui		Oui
Pourcentage % des collines qui sont traversés par des routes praticables	91%				100%		100%
Pourcentage (%) de zones rurales qui ont des cimetières	100%				100%		100%
ACTION04604: CONTRIBUTION A LA GESTION DES RESSOURCES EN EAU & ASSAINISSEMENT GLOBAL							
Nombre de berges de rivières qui sont protégé par les herbes fixatrices	1				2		2
Nombre de rivières qui ont des zones tampons protégées par des bambous	0				1		2
Nombre d'écoles qui ont possèdent des tanks pour la collecte des eaux	0				10		15
Pourcentage des caniveaux et conduits d'eaux qui sont bien débouchés et entretenus	72%				85%		95%
AXE 5: RENFORCEMENT DE LA BONNE GOUVERNANCE, GENRE, JUSTICE, MOBILISATION DES RESSOURCES, SECURITE, DROITS HUMAINS, COHESION SOCIALE							
PROGRAMME016: ACCÈS À LA JUSTICE							
ACTION01601: JUSTICE DE PROXIMITÉ							
Nombre de sièges en itinérance au niveau des zones organisés	0				96		80
Nombre de justiciables accueillis par le tribunal de résidence	251				212		140
(%) des dossiers traités par rapport à ceux accueillis	92,1				96		98

(%) des dossiers clôturés par rapport à ceux accueillis	90,5				95			95
PROGRAMME 003: SECURITE PUBLIQUE								
ACTION 00303: PREVENTION ET LUTTE CONTRE LA CRIMINALITE ET LE TERRORISME								
Un plan communal de sécurité existe	oui				Oui			Oui
Un plan communal de sécurité est évalué trimestriellement	oui				Oui			Oui
Nombre de réunions réalisées avec les comités mixtes de sécurité collinaire	288				300			300
PROGRAMME 004: PROTECTION CIVILE								
ACTION 00402: PRÉVENTION DES RISQUES ET GESTION DES CATASTROPHES								
(%) des collines qui ont des comités de prévention et gestion des catastrophes opérationnels	100%				100%			100%
PROGRAMME 42: GENRE								
ACTION 04201: AUTONOMISATION DE LA FEMME ET PROMOTION DE LA FILLE								
(%) des femmes qui sont dans les instances de prises de décision	22,56%				35%			40%
Nombre de femmes qui sont dans les corps de défense et de sécurité	3				20			30
Nombre de coopératives ou groupement des femmes	89				145			212
Nombre de femmes qui se trouvent dans les sociétés coopératives collinaires	1256				2520			3112
ACTION 04202: LUTTE CONTRE LES VSBG								

Nombre de violences sexuelles basées sur le genre qui sont dénoncées dans la communauté	4				2			0
Nombre de violences sexuelles basées sur le genre qui sont prises en charge par la communauté	15				5			2
Nombre de violences sexuelles basées sur le genre qui sont prises en charge par l'administration	20				8			3
PROGRAMME40: PROTECTION SOCIALE								
ACTION04001: ASSISTANCES SOCIALES AUX PERSONNES VULNÉRABLES								
Nombre de ménages qui ont adhéré à la mutuelle de santé communautaire	450				854			1546
Nombre de CAM distribués aux personnes vulnérables (BATWA, Handicape, personnes âgées et autres vulnérables).	1877				2020			3500
Nombre de vulnérables assistés	869				1200			2130
Nombre de coopératives regroupant les vulnérables	0				5			10
Nombre d'agence de protection sociale qui sont dans la commune	0				2			3
Nombre de vulnérables qui ont des activités génératrices de revenus	0				20			35
Une base de données des personnes vulnérables par catégorie est disponible et mise à jour régulièrement	1				1			1
ACTION04002: RÉINTÉGRATION SOCIOÉCONOMIQUE DES SINISTRÉS								
Une base de données des vulnérables existe dans la commune	oui				oui			Oui
Nombre d'enfants de la rue réintégrés dans leurs familles respectives	5				5			7
Nombre d'enfants de la rue pris en charge et rééduqués	10				9			13

Nombre de personnes vulnérables qui ont créé des activités génératrices de revenus	0				20			35
ACTION 04005: AMELIORER LE NIVEAU DE COHESION SOCIALE								
(%) collines possèdent des comités locaux de solidarité	100%				100%			100%
Nombre de personnes nécessiteuses assistées	1895				850			562
Nombre de personnes assistées lors de la journée de solidarité locale	545				1452			6582
PROGRAMME 41: PROMOTION DES DROITS HUMAINS								
ACTION 04102: ASSISTANCE AUX VICTIMES DES VIOLATIONS DES DROITS DE LA PERSONNE HUMAINE								
Nombre des enfants mendiants retournés dans leurs ménages ou foyer d'accueil	0				0			0
Nombre de personnes dont les droits sont bafoués mais rétablies	20				55			40
Nombre de personnes accueillies dénonçant la violation des droits humains	12				25			60
ACTION 01803: DROIT DE PROPRIÉTÉ FONCIÈRE								
Nombre de terres domaniales identifiées	6				5			3
Nombre de terres domaniales rapatriées	0				4			6
Nombre de propriétés foncières qui ont reçu des certificats fonciers	405				1018			1558
Nombre de personnes qui ont reçu de certificats fonciers	394				1204			1893

PROGRAMME 12: MOBILISATION DES RESSOURCES, GESTION DE LA DETTE ET DE LA TRÉSORERIE DE L'ETAT

ACTION 01201: GESTION FISCALE ET MOBILISATION DES RESSOURCES INTÉRIEURES

Une base de données de la matière taxable par catégorie existe et mise à jour	oui				oui			Oui
Taux d'augmentation des recettes internes de la commune	8,5%				12%			14%
Taux d'augmentation des recettes externes de la commune	-10%				8%			10%
Le système de collecte de recettes communales est informatisé	non				oui			Oui
Taux de réduction des impayés	100%				100%			100%

Axe 6 : COORDINATION, GESTION ET SUIVI-EVALUATION DU PCDC

PROGRAMME 053: ADMINISTRATION GÉNÉRALE

ACTION 05301: PILOTAGE ET COORDINATION DES INTERVENTIONS DE LA COMMUNE

(%) des collines qui ont des bureaux collinaires adéquats	17%				100%			100%
(%)des zones qui ont des bureaux zonales adéquats	100%				100%			100%
La commune a un bureau communal adéquat	Oui				Oui			Oui
(%) services de la commune qui ont une logistique suffisantes (selon les besoins)	60%				85%			100%
.....(Nombre) élèves ayant participé dans les travaux des camps d'été	10 456				15256			17000
.....(%) des services déconcentrés qui possèdent des boîtes à suggestion et qui sont exploitées efficacement	100%				100%			100%

ACTION04802: PLANIFICATION, PROGRAMMATION ET SUIVI-ÉVALUATION

Nombre séances tenus pour l'explication du PCDC et les responsabilités de chacun dans sa mise en œuvre	58				70			90
--	----	--	--	--	----	--	--	----

Un plan de mise en œuvre du PCDC est disponible	oui				oui			Oui
Un Plan Annuel d'Investissement cohérent avec les axes du PCDC existe chaque année	oui				oui			Oui
Nombre de réunions tenues avec les acteurs des secteurs privés pour soutenir la mise en œuvre des PCDC	29				40			60
Nombre de tableau bords des indicateurs d'effet et de produit élaboré	1				3			5
Nombre de rapports produits sur l'Etat de la mise en œuvre du PCDC incluant le tableau de bord	2				6			10
Une base de données sur la mise en œuvre du PCDC existe	oui				oui			Oui
ACTION04803: RESSOURCES HUMAINES, MATÉRIELLES ET FINANCIÈRES								
Nombre d'employés que possède la commune	30				35			40
Nombre de matériels roulant que possède la commune (Véhicule, motos, vélos)	6				9			12
(%) de la variation de l'augmentation des ressources communales	7,5%				9%			12%
ACTION 05305: LUTTE CONTRE LA CORRUPTION ET LES MALVERSATIONS ECONOMIQUES								
(Nombre) auteurs de la corruption traduit en justice	0				0			0
Un numéro vert existe au niveau de chaque commune et zone pour dénoncer les actes de corruption	oui				oui			Oui
(Nombre) de cas de dénonciation de la corruption	0				0			0

CHAP V : Coordination, gestion, suivi-évaluation du PCDC

La mise en œuvre et le suivi-évaluation du PCDC adoptera une stratégie participative et collective à savoir l'implication et la participation de tous les acteurs (Conseil Communal, Conseils Collinaires et autres élus dont les CDC et CCDC, le secteur privé, la communauté de base y compris la société civile, partenaires techniques et financiers tant externes qu'internes dont les services sectoriels déconcentrés).

La coordination de la mise en œuvre nécessite un travail assidu mais aussi engagé et surtout une coordination stricte dans un temps réel.

Un travail de planification trimestrielle et annuelle doit être renforcé. Le système de suivi-évaluation doit être opérationnel surtout par la collecte des données en temps réel et l'alimentation des bases de données en vue de l'analyse systématique et de la production du niveau de réalisation de chaque indicateur de processus au niveau opérationnel et d'effets au niveau du cadre de performance du PCDC.

V.1. La planification trimestrielle et annuelle

Les activités prévues dans le PCDC pour une année quelconque (soit Année 1, Année 2, Année 3, Année 4 ou Année 5) doivent faire l'objet d'une planification trimestrielle et annuelle.

La planification trimestrielle est tirée de la planification annuelle et les deux ont un même format.

Ce genre de format montre les activités à faire au cours d'une année décantée en trimestres, les indicateurs à atteindre sur chaque activité, la personne responsable de l'activité, le budget prévu pour chaque activité, la localisation de l'activité ainsi que la période de sa réalisation.

Le format du Plan de Travail et Budget Annuel (PTBA) ainsi que le plan de travail trimestriel sont en annexe.

Dans le cadre de la planification annuel et trimestriel, les documents suivants seront produits :

- (1) le Plan de Travail et Budget Annuel (PTBA);
- (2) le Plan de Travail et Budget Trimestriel (PTBT).

V.2. Elaboration des outils de collecte de données et la méthode de calcul des indicateurs

Les outils de collecte de données pour les différents indicateurs de produit et d'effet sont développés par la Direction Générale en charge de la décentralisation et de la planification locale. Ces outils de collecte de données et la méthode de calcul des indicateurs seront

vulgarisés aux conseillers ayant les questions économiques dans leurs attributions dans toutes les communes afin d'avoir une harmonisation d'informations à collecter et une même méthode de calcul des indicateurs contenus dans le tableau du cadre de performance. Cela permettra une agrégation et centralisation des informations de toutes les communes et l'analyse de leur contribution à la mise en œuvre des politiques sectorielles, Plan National de Développement (PND) révisé et dans l'atteinte de la vision BURUNDI Pays émergent en 2040 et développé en 2060.

A travers les outils de collecte des données, les formats de base de données vont être développés dans le logiciel Excel, ce qui permettra de constituer des bases de données d'une manière régulière et systématique en vue de faire des analyses et produire des rapports trimestriels et annuels fiables.

Le format de la définition opérationnelle et la méthode de calcul des indicateurs est en annexe.

V. 3. Collecte et constitution des bases de données

La collecte des données se fera à chaque fois que les activités se réalisent et à des périodes bien précises. Elle sera réalisée par toutes les parties prenantes dans la mise en œuvre du PCDC, sous la coordination du Conseiller ayant les questions économiques dans ses attributions dans la commune et sous la supervision du Secrétaire Exécutif Communal.

Au fur et à mesure que les données sont collectées, elles seront enregistrées dans les formats développés en Excel et constitueront des bases de données dont l'analyse sera réalisée en vue de produire le niveau de réalisation des indicateurs du cadre de performance chaque trimestre et chaque année.

Pour certains indicateurs qui ne font pas objets de la collecte des données d'une manière régulière et systématique, de petites enquêtes à base des échantillons réduits seront réalisées à travers les réunions ou par tout autre moyen sur les collines et les informations seront analysées pour avoir leur niveau de réalisation.

V.4. Remplissage des tableaux de bord et élaboration des rapports de mise en œuvre du PCDC

Le tableau de bord de suivi des indicateurs de performance et les indicateurs de résultats provenant de la mise en œuvre des activités seront produits sur une base trimestrielle et annuelle. Les données collectées et constituées dans la base de données sont la source de production du tableau de bord. D'autres données proviendront des services techniques de la commune et des petites enquêtes. Un rapport trimestriel et annuel seront produits sur le niveau de mise en œuvre du PCDC. Les tableaux de bord seront compilés au niveau de la province et envoyés au niveau du ministère pour la centralisation et la compilation des données des tableaux de bord pour toutes les provinces.

V.5. Processus d'élaboration des PCDC de la génération suivante

Au cours de la mise en œuvre du PCDC, les différentes communes peuvent constater que certains activités, projets, le cas extrême programme ou axe n'ont pas été pris en compte dans le PCDC modèle précédent. Cela est tout à fait normal d'autant plus que la planification est dynamique vers l'innovation constructive et le pays est aussi dynamique dans le temps. Ces activités ou projets peuvent être réalisés dans ces communes sous l'autorisation du ministère qui coordonne la mise en œuvre des PCDC.

Le processus d'élaboration du nouveau PCDC commencera par l'envoi du format du PCDC modèle encours d'exécution par le ministère en charge de la décentralisation et du développement communautaire à toutes les communes. Celles-ci vont mettre sur chaque axe, programme et projet les nouvelles activités ou projets à intégrer dans le nouveau PCDC modèle pour la génération des PCDCs futurs. Le ministère fera la compilation des nouvelles activités projet par projet, programme par programme et axe par axe.

Il produira le PCDC modèle à envoyer aux communes afin qu'elles en tirent gain, chacune en ce qui la concerne. Tout cela se fera sous la coordination du Ministère en charge de la décentralisation et de la planification locale.

V.6. Rôles et responsabilités dans la planification et suivi-évaluation du PCDC

Tableau 8: Rôles et responsabilités dans la planification et suivi-évaluation du PCDC

Position	Direction/service	Rôles et responsabilités
Au niveau du Ministère	La Direction générale en charge de la décentralisation et du développement local	<p>Elle assure la coordination générale des activités de planification, suivi-évaluation et rapportage du PCDC modèle. Cette direction développe les formats de planification trimestrielle et annuelle (Plan de Travail et Budget Annuel (PTBA), Plan de Travail et Budget Trimestriel (PTBT)). Elle développe les outils harmonisés de collecte des données et élabore les formats de base de données. Elle assure le suivi du remplissage des tableaux de bord des indicateurs de performance du PCDC dans toutes les communes du pays.</p> <p>Elle produit le tableau de bord national qui compile et synthétise les informations sur les indicateurs du tableau de bord.</p> <p>Elle conduit les activités d'audit des données à travers l'analyse des données collectées sur les fiches, dans les bases de données et sur terrain. Elle assure le coaching, le renforcement des capacités des communes dans le domaine de planification, de suivi-évaluation et de rapportage.</p> <p>Cette Direction générale conduit le processus d'élaboration du nouveau PCDC modèle pour la génération suivante des PCDC. Le processus est</p>

		décrit dans ce document en son point V.6.
Au niveau de la province	Conseiller du Gouverneur en charge du développement et le responsable de l'antenne du Plan	<p>Leur rôle est d'assurer la liaison entre le ministère et la commune en termes de planification, suivi-évaluation et rapportage. Ils s'assurent si le système de planification et de suivi-évaluation mise en place est opérationnel. Ils compilent les données des communes et des tableaux de bord pour produire la situation provinciale. Ils conduisent les activités d'audit des données à travers l'analyse des données collectées sur les fiches, dans les bases de données et sur terrain. Ils assurent le coaching, le renforcement des capacités des communes dans le domaine de planification, de suivi-évaluation et de rapportage dans leurs provinces.</p> <p>Ils envoient les données compilées de toutes les communes de la province à la Direction Générale en charge de la décentralisation et du développement communautaire.</p>
Au niveau de la commune	Le Secrétaire Exécutif communal et le Conseiller en charges des affaires économiques et socio-culturelles	<p>Le Secrétaire Exécutif communal et le Conseiller en charge des affaires économiques et socio-culturelles sont les garants du système de planification, du suivi-évaluation et rapportage du PCDC dans la commune sous la supervision de l'administrateur communal. Ils peuvent être appuyés par d'autres personnes ressources dans la commune.</p> <p>Ils coordonnent techniquement toutes les opérations de planification trimestrielle et annuelle.</p> <p>Ils coordonnent aussi la désagrégation du PCDC en Plan collinaire de Développement (PCD) et en assurent le suivi-évaluation.</p> <p>Ils doivent s'assurer si les activités sont en train d'être réalisés selon les descriptions qui se trouvent dans le PCDC. Ils doivent s'assurer si les activités sont entrain de suivre le calendrier prévu dans le plan de travail et budget trimestriel et annuel. Ils travaillent en collaboration avec les autres services techniques se trouvant dans la commune, partenaires et les acteurs du secteur privé. Ils collectent les données, constituent les bases de données et produisent des rapports et surtout le remplissage du niveau de réalisation des indicateurs contenus dans le cadre de performance du PCDC.</p> <p>Le rapportage porte sur le niveau de mise en œuvre du PCDC pour les indicateurs programmatiques et les indicateurs financiers. Il est crucial de savoir à quel niveau le PCDC est en train d'être financé là où c'est possible.</p>
Au niveau de la commune	Les autres services techniques de la	Le Secrétaire Exécutif communal et le Conseiller en charges des affaires économiques et socio-culturelles vont envoyer les fiches et outils de collecte des données à remplir par les services techniques de la

	commune, les partenaires et le secteur privé	commune, les partenaires et les acteurs du secteur privé en vue de la collecte des données qui alimentent le système de suivi-évaluation du PCDC.
--	--	---

V.7. Plan collinaire de Développement (PCD)

Dans la configuration actuelle du Burundi et avec la nouvelle loi de redécoupage administratif, les activités prévues dans le PCDC se réalisent dans les zones et sur les collines. Cela veut dire que toutes les activités qui se trouvent dans le PCDC vont être réalisées sur les collines.

Avec le nouveau redécoupage, la zone aura une structure administrative semblable à celui de la Commune d'aujourd'hui et la commune a une grande étendue pour le moment. Pour faciliter la mise en œuvre et le suivi-évaluation du PCDC, il est crucial que les collines aient leur PCD. Le format et le contenu du PCD est le même que celui du PCDC.

Tous les autres annexes notamment le PTBA, la définition opérationnelle et la méthode de calcul des indicateurs sont les mêmes.

La seule différence sera sur la quantité du contenu dans les PCDC car le niveau de réalisation de la commune sera désagrégé en collines. En d'autres termes, les réalisations des communes seront comme la sommation de réalisations collinaires à certains niveaux sauf sur les activités d'inter-collines où toutes les collines seront amenées à contribuer dans la réalisation de certaines activités.

Annexe 1 : Format du Plan de Travail et Budget Annuel (PTBA) .

Tableau 2: Plan de Travail et Budget Annuel (PTBA) et du Programme Annuel d'Investissement .

Axe/programme/action/ activités	Cible des Indicateurs Objectivement vérifiables pour une année	Cible Trimestrielle Programmatique				Budget Trimestrielle				Budget par axe, programme, action et activités	Source de financement	
		T1	T2	T3	T4	T1	T2	T3	T4			
Vision de la commune:												
AXE STRATEGIQUE 1 : DEVELOPPEMENT DE L'AGRICULTURE, DE L'ELEVAGE ET AMELIORATION DE LA SECURITE ALIMENTAIRE												
PROGRAMME 44: AGRICULTURE												
ACTION04401: INTENSIFICATION DE LA PRODUCTION DES CULTURES VIVRIÈRES												
ACTION04402 : INTENSIFICATION DE LA PRODUCTION DES CULTURES INDUSTRIELLES ET D'EXPLOITATION												

Axe/programme/action/ activités	Cible des Indicateurs Objectivement vérifiables pour une année	Cible Trimestrielle Programmatique				Budget Trimestrielle				Budget par axe, programme, action et activités	Source de financement
		T1	T2	T3	T4	T1	T2	T3	T4		
Vision de la commune:											
ACTION04404 : INTENSIFICATION DE LA PRODUCTION DES CULTURES MARAICHERES ET FRUITIERES											
PROGRAMME45 : ELEVAGE ET HALIEUTIQUE											
ACTION04501: INTENSIFICATION DE LA PRODUCTION ANIMALE ET HALIEUTIQUE											
ACTION04503: INTENSIFICATION DE LA PRODUCTION PISCOLE ET APICOLE											

Axe/programme/action/ activités	Cible des Indicateurs Objectivement vérifiables pour une année	Cible Trimestrielle Programmatique				Budget Trimestrielle				Budget par axe, programme, action et activités	Source de financement
		T1	T2	T3	T4	T1	T2	T3	T4		
Vision de la commune:											
AXE 2 : DEVELOPPEMENT DU CAPITAL HUMAIN (EDUCATION, SANTE, HYGIENE&ASSAINISSEMENT, HABITAT DECENT, PROTECTION SOCIALE, EMPLOI DECENT) ET MAITRISE DE LA CROISSANCE DEMOGRAPHIQUE											
PROGRAMME33 : ENSEIGNEMENT PRÉSCOLAIRE, FONDAMENTAL ET AU POST FONDAMENTAL GÉNÉRAL ET PÉDAGOGIQUE											
ACTION03301 : DÉVELOPPEMENT DES INFRASTRUCTURES D'ACCUEIL ET DES ÉQUIPEMENTS											
ACTION03502 : OFFRE DE FORMATION TECHNIQUE ET PROFESSIONNELLE											
PROGRAMME037 : OFFRE ET ACCÈS AUX SERVICES ET SOINS DE SANTÉ											
ACTION03701: INFRASTRUCTURES SANITAIRES ET ÉQUIPEMENT											

Axe/programme/action/ activités	Cible des Indicateurs Objectivement vérifiables pour une année	Cible Trimestrielle Programmatique				Budget Trimestrielle				Budget par axe, programme, action et activités	Source de financement
		T1	T2	T3	T4	T1	T2	T3	T4		
Vision de la commune:											
ACTION03703: ACCESSIBILITÉ AUX SERVICES DE SANTÉ											
PROGRAMME038 : PRÉVENTION ET SÉCURITÉ SANITAIRE											
ACTION03801 : PROMOTION NUTRITIONNELLE											
ACTION03802 : SANTÉ COMMUNAUTAIRE ET ENVIRONNEMENTALE											

Axe/programme/action/ activités	Cible des Indicateurs Objectivement vérifiables pour une année	Cible Trimestrielle Programmatique				Budget Trimestrielle				Budget par axe, programme, action et activités	Source de financement
		T1	T2	T3	T4	T1	T2	T3	T4		
Vision de la commune:											
ACTION03803: PRÉVENTION ET CONTRÔLE DES MALADIES											
ACTION03804:CONTRIBUTION A LA REDUCTION DES TENDANCES DEMOGRAPHIQUES											
PROGRAMME054 : EAU POTABLE ET ASSAINISSEMENT DE BASE											
ACTION05403 : ASSAINISSEMENT DE BASE											
PROGRAMME061: HABITAT, URBANISATION ET GESTION DES DÉCHETS ET ASSAINISSEMENT											

Axe/programme/action/ activités	Cible des Indicateurs Objectivement vérifiables pour une année	Cible Trimestrielle Programmatique				Budget Trimestrielle				Budget par axe, programme, action et activités	Source de financement
		T1	T2	T3	T4	T1	T2	T3	T4		
Vision de la commune:											
ACTION06106: PROMOUVOIR UN HABITAT DECENT											
<i>PROGRAMME025 :EMPLOI ET AUTONOMISATION DES JEUNES</i>											
ACTION02502 : FINANCEMENT ET AUTO-EMPLOI DES JEUNES											
<i>Programme026 : SPORTS</i>											
ACTION02602: DÉVELOPPEMENT DES INFRASTRUCTURES SPORTIVES											
<i>PROGRAMME027: CULTURE</i>											
ACTION 02702 :SAUVEGARDE DU PATRIMOINE CULTUREL ET NATUREL											

Axe/programme/action/ activités	Cible des Indicateurs Objectivement vérifiables pour une année	Cible Trimestrielle Programmatique				Budget Trimestrielle				Budget par axe, programme, action et activités	Source de financement	
		T1	T2	T3	T4	T1	T2	T3	T4			
Vision de la commune:												
AXE 3: DEVELOPPEMENT DES INFRASTRUCTURES D'APPUI A LA PRODUCTION ET AUTRES SECTEURS PORTEURS DE CROISSANCE ECONOMIQUE												
<i>PROGRAMME 055: ENERGIE</i>												
ACTION 05501: PRODUCTION DE L'ENERGIE ELECTRIQUE												
ACTION 05502: TRANSPORT DE L'ENERGIE ELECTRIQUE												
<i>PROGRAMME 054:EAU POTABLE ET ASSAINISSEMENT DE BASE</i>												
ACTION 05402: EAU POTABLE RURAL												

Axe/programme/action/ activités	Cible des Indicateurs Objectivement vérifiables pour une année	Cible Trimestrielle Programmatique				Budget Trimestrielle				Budget par axe, programme, action et activités	Source de financement	
		T1	T2	T3	T4	T1	T2	T3	T4			
Vision de la commune:												
PROGRAMME058: INFRASTRUCTURES DE TRANSPORT												
ACTION 05801: RÉSEAU ROUTIER												
PROGRAMME 029: ECONOMIE NUMERIQUE												
ACTION 02902: SERVICES ET CONTENUS NUMÉRIQUES												
PROGRAMME056: HYDRAUCARBURE MINE ET CARRIERES												
ACTION05602: EXPLOITATION DES SUBSTANCES MINÉRALES												

Axe/programme/action/ activités	Cible des Indicateurs Objectivement vérifiables pour une année	Cible Trimestrielle Programmatique				Budget Trimestrielle				Budget par axe, programme, action et activités	Source de financement
		T1	T2	T3	T4	T1	T2	T3	T4		
Vision de la commune:											
PROGRAMME 050: INDUSTRIE ET ARTISANAT											
ACTION:05002 INFRASTRUCTURES INDUSTRIELLES ET ARTISANALES											
PROGRAMME11: PILOTAGE DU DÉVELOPPEMENT											
ACTION 01107: DÉVELOPPEMENT DU SECTEUR FINANCIER											
PROGRAMME 051: COMMERCE											
ACTION 05101: COMMERCE INTÉRIEUR											

Axe/programme/action/ activités	Cible des Indicateurs Objectivement vérifiables pour une année	Cible Trimestrielle Programmatique				Budget Trimestrielle				Budget par axe, programme, action et activités	Source de financement	
		T1	T2	T3	T4	T1	T2	T3	T4			
Vision de la commune:												
PROGRAMME 052: TOURISME												
ACTION:05201 INFRASTRUCTURES ET SITES TOURISTIQUES												
ACTION 05202: EXPLOITATIONS DES PRODUITS TOURISTIQUES												
AXE 4 : PROTECTION DE L'ENVIRONNEMENT ET ADAPTATION AUX CHANGEMENTS CLIMATIQUES												
PROGRAMME46: ENVIRONNEMENT ET GESTION DURABLES DES TERRES												
ACTION04601: GESTION DURABLE DES RESSOURCES NATURELLES ET DE L'ENVIRONNEMENT												

Axe/programme/action/ activités	Cible des Indicateurs Objectivement vérifiables pour une année	Cible Trimestrielle Programmatique				Budget Trimestrielle				Budget par axe, programme, action et activités	Source de financement
		T1	T2	T3	T4	T1	T2	T3	T4		
Vision de la commune:											
ACTION04602: ADAPTATION ET ATTÉNUATION DES CHANGEMENTS CLIMATIQUES											
ACTION04603: CONTRIBUTION A L'AMENAGEMENT DU TERRITOIRE											
ACTION04604: CONTRIBUTION A LA GESTION DES RESSOURCES EN EAU & ASSAINISSEMENT GLOBAL											
AXE 5: RENFORCEMENT DE LA BONNE GOUVERNANCE, GENRE, JUSTICE, MOBILISATION DES											

Axe/programme/action/ activités	Cible des Indicateurs Objectivement vérifiables pour une année	Cible Trimestrielle Programmatique				Budget Trimestrielle				Budget par axe, programme, action et activités	Source de financement	
		T1	T2	T3	T4	T1	T2	T3	T4			
Vision de la commune:												
<i>RESSOURCES, SECURITE, DROITS HUMAINS, COHESION SOCIALE</i>												
<i>PROGRAMME016: ACCÈS À LA JUSTICE</i>												
ACTION01601: JUSTICE DE PROXIMITÉ												
<i>PROGRAMME 003: SECURITE PUBLIQUE</i>												
ACTION 00303: PREVENTION ET LUTTE CONTRE LA CRIMINALITE ET LE TERRORISME												
<i>PROGRAMME 004: PROTECTION CIVILE</i>												
ACTION 00402: PRÉVENTION DES RISQUES ET GESTION DES CATASTROPHES												
<i>PROGRAMME 42: GENRE</i>												
ACTION 04201: AUTONOMISATION DE LA FEMME ET PROMOTION DE LA FILLE												

Axe/programme/action/ activités	Cible des Indicateurs Objectivement vérifiables pour une année	Cible Trimestrielle Programmatique				Budget Trimestrielle				Budget par axe, programme, action et activités	Source de financement
		T1	T2	T3	T4	T1	T2	T3	T4		
Vision de la commune:											
ACTION 04202: LUTTE CONTRE LES VSBG											
PROGRAMME40: PROTECTION SOCIALE											
ACTION04001: ASSISTANCES SOCIALES AUX PERSONNES VULNÉRABLES											
ACTION04002: RÉINTÉGRATION SOCIOÉCONOMIQUE DES SINISTRÉS											

Axe/programme/action/ activités	Cible des Indicateurs Objectivement vérifiables pour une année	Cible Trimestrielle Programmatique				Budget Trimestrielle				Budget par axe, programme, action et activités	Source de financement	
		T1	T2	T3	T4	T1	T2	T3	T4			
Vision de la commune:												
ACTION 04005: AMELIORER LE NIVEAU DE COHESION SOCIALE												
PROGRAMME 41: PROMOTION DES DROITS HUMAINS												
ACTION 04102: ASSISTANCE AUX VICTIMES DES VIOLATIONS DES DROITS DE LA PERSONNE HUMAINE												
ACTION 01803: DROIT DE PROPRIÉTÉ FONCIÈRE												
PROGRAMME 12: MOBILISATION DES RESSOURCES, GESTION DE LA DETTE ET DE LA TRÉSORERIE DE L'ETAT												

Axe/programme/action/ activités	Cible des Indicateurs Objectivement vérifiables pour une année	Cible Trimestrielle Programmatique				Budget Trimestrielle				Budget par axe, programme, action et activités	Source de financement
		T1	T2	T3	T4	T1	T2	T3	T4		
Vision de la commune:											
ACTION 01201:GESTION FISCALE ET MOBILISATION DES RESSOURCES INTÉRIEURES											
<i>AXE 6 : COORDINATION, GESTION ET SUIVI-EVALUATION DU PCDC</i>											
<i>PROGRAMME 053: ADMINISTRATION GÉNÉRALE</i>											
ACTION 05301: PILOTAGE ET COORDINATION DES INTERVENTIONS DE LA COMMUNE											
ACTION04802: PLANIFICATION, PROGRAMMATION ET SUIVI-ÉVALUATION											
ACTION04803: RESSOURCES HUMAINES, MATÉRIELLES ET FINANCIÈRES											

Axe/programme/action/ activités	Cible des Indicateurs Objectivement vérifiables pour une année	Cible Trimestrielle Programmatique				Budget Trimestrielle				Budget par axe, programme, action et activités	Source de financement
		T1	T2	T3	T4	T1	T2	T3	T4		
Vision de la commune:											
ACTION 05305: LUTTE CONTRE LA CORRUPTION ET LES MALVERSATIONS ECONOMIQUES											

Annexe 2 : Tableau de définition opérationnelle et méthode de calcul de l'indicateur

Tableau 3:Tableau de définition opérationnelle et méthode de calcul de l'indicateur

Annexe 2 : Tableau de définition opérationnelle et méthode de calcul de l'indicateur

Axe/programme/action/indicateurs	Définition et information à collecter	Méthode de calcul de l'indicateur Numérateur: Dénominateur: Somme:	Sources des données	Fréquence
AXE STRATEGIQUE 1 : DEVELOPPEMENT DE L'AGRICULTURE, DE L'ELEVAGE ET AMELIORATION DE LA SECURITE ALIMENTAIRE				
PROGRAMME 44: AGRICULTURE				
ACTION04401: INTENSIFICATION DE LA PRODUCTION DES CULTURES VIVRIÈRES				
Rendement du Haricot en tonnes/hectare				
Rendement du maïs en tonnes/hectare				
Rendement de patate douce en tonnes/hectare				
Rendement du manioc en tonnes/hectare				
Rendement de la banane en tonnes/hectare				
Rendement du blé en tonnes par tonnes/hectare				
Rendement du riz en tonnes par tonnes/hectare				
Rendement de la pomme de terre en tonnes/hectare				
Rendement du petit pois en tonnes/hectare				
Rendement de la colocase en tonnes/hectare				
Rendement des arachides en tonnes/hectare				
Rendement du soja en tonnes/hectare				
ACTION04402 : INTENSIFICATION DE LA PRODUCTION DES CULTURES INDUSTRIELLES ET D'EXPLOITATION				
Rendement du café en tonnes/hectare				
Rendement du thé en tonnes/hectare				
Rendement du coton en tonnes/hectare				

Axe/programme/action/indicateurs	Définition et information à collecter	Méthode de calcul de l'indicateur Numérateur: Dénominateur: Somme:	Sources des données	Fréquence
Rendement de la canne à sucre en tonnes/hectare				
Rendement du palmier à huile en tonnes/hectare				
<i>ACTION04404 : INTENSIFICATION DE LA PRODUCTION DES CULTURES MARAICHES ET FRUITIERES</i>				
Rendement des choux en tonnes/hectare				
Rendement des carottes en tonnes/hectare				
Rendement des poireaux en tonnes/hectare				
Rendement des tomates en tonnes/hectare				
Rendement des aubergines en tonnes/hectare				
Rendement des oignons en tonnes/hectare				
Rendement des épinards et/ou amarantes en tonnes/hectare				
Rendement des maracuja en tonnes/hectare				
Rendement des avocats en tonnes/hectare				
Rendement des prunes de japon en tonnes/hectare				
Rendement des mangues en tonnes/hectare				
Rendement des oranges/mandarines en tonnes/hectare				
Rendement des pastèques en tonnes/hectare				
Rendement des bananes à fruits en tonnes/hectare				

Axe/programme/action/indicateurs	Définition et information à collecter	Méthode de calcul de l'indicateur Numérateur: Dénominateur: Somme:	Sources des données	Fréquence
Rendement des ananas en tonnes/hectare				
PROGRAMME45 : ELEVAGE ET HALIEUTIQUE				
ACTION04501: INTENSIFICATION DE LA PRODUCTION ANIMALE ET HALIEUTIQUE				
Pourcentage des ménages qui possèdent des cheptels bovins/caprins/volailles et animaux de basse-cour				
Nombre de têtes moyens de bétail possédées par les ménages (bovins, caprins, volailles et animaux de basse cours)				
La production moyenne annuelle de la viande en kilogrammes par ménage éleveur de bovins				
La production moyenne annuelle du lait en litres par ménage éleveur de bovins				
La production moyenne d'œufs par ménages éleveurs des volailles				
ACTION04503: INTENSIFICATION DE LA PRODUCTION PISCOLE ET APICOLE				
Nombre d'éleveurs d'abeilles existants				
Nombre de coopératives de production de miel existants et opérationnels				
La production annuelle de miels en tonnes				
Nombre d'éleveurs de poissons existants				
La production annuelle de poissons en tonnes				

Axe/programme/action/indicateurs	Définition et information à collecter	Méthode de calcul de l'indicateur Numérateur: Dénominateur: Somme:	Sources des données	Fréquence
Nombre de coopératives de production piscicoles (poissons) existants et opérationnelles				
AXE 2 : DEVELOPPEMENT DU CAPITAL HUMAIN (EDUCATION, SANTE, HYGIENE&ASSAINISSEMENT, HABITAT DECENT, PROTECTION SOCIALE, EMPLOI DECENT) ET MAITRISE DE LA CROISSANCE DEMOGRAPHIQUE				
PROGRAMME33 : ENSEIGNEMENT PRÉSCOLAIRE, FONDAMENTAL ET AU POST FONDAMENTAL GÉNÉRAL ET PÉDAGOGIQUE				
ACTION03301 : DÉVELOPPEMENT DES INFRASTRUCTURES D'ACCUEIL ET DES ÉQUIPEMENTS				
Taux de réussite à l'école Fondamentale				
Taux de réussite à l'école post-fondamentale				
Ratio Elèves/salle				
Ratio Elèves/bancs				
Ratio Elèves/ enseignants				
Ratio Elèves/ manuel scolaires				
Taux d'abandons				
Pourcentage d'écoles ont des laboratoires équipés et opérationnels				
ACTION03502 : OFFRE DE FORMATION TECHNIQUE ET PROFESSIONNELLE				
Taux de réussite au niveau de l'enseignement des métiers				
(%) des lauréats de l'enseignement des métiers qui ont un emploi ou qui ont développés des Activités Génératrice de Revenus(AGR)				

Axe/programme/action/indicateurs	Définition et information à collecter	Méthode de calcul de l'indicateur Numérateur: Dénominateur: Somme:	Sources des données	Fréquence
PROGRAMME037 : OFFRE ET ACCÈS AUX SERVICES ET SOINS DE SANTÉ				
ACTION03701: INFRASTRUCTURES SANITAIRES ET ÉQUIPEMENT				
(%) des zones ont des Centres de santé				
(%) des collines ont des centres de soins				
(%) des centre de santé ont du matériels minimum de premiers nécessité				
(%) des CDS ont des capacités d'accueils suffisants				
(%) des collines possèdent une pharmacie humaines				
ACTION03703: ACCESSIBILITÉ AUX SERVICES DE SANTÉ				
Nombre moyen de médecins généralistes par hôpital				
Nombre moyen de médecins spécialiste par hôpital				
Nombre de CDS qui possèdent un médecin généralistes				
Nombre de techniciens médicaux par centre de santé				
(%) de la population qui vienne se faire soigner ayant la CAM				
(%) d'hôpitaux qui ont une ambulance				

Axe/programme/action/indicateurs	Définition et information à collecter	Méthode de calcul de l'indicateur Numérateur: Dénominateur: Somme:	Sources des données	Fréquence
(%) des zones qui ont une pharmacie de la mutuelle de la Fonction Publique				
PROGRAMME038 : PRÉVENTION ET SÉCURITÉ SANITAIRE				
ACTION03801 : PROMOTION NUTRITIONNELLE				
(%) des collines qui possèdent des FARN				
(%) des collines qui ont fait une démonstration culinaires par mois				
Nombre de mamans lumières et les ASC moyen opérationnelle sur chaque colline				
Nombre moyens de dépistages organisés par année sur chaque colline				
ACTION03802 : SANTÉ COMMUNAUTAIRE ET ENVIRONNEMENTALE				
Nombre membres des structures communautaires de santé opérationnelle (COSA, GASC, FARN, FAN, etc)				
% des ménages qui ont des Cartes d'Assurances Maladies				
Montants collectés dans les ménages pour l'achat de l'Ambulance				
Nombre de personnes qui ont données du sang au cours d'une année				
ACTION03803: PRÉVENTION ET CONTRÔLE DES MALADIES				

Axe/programme/action/indicateurs	Définition et information à collecter	Méthode de calcul de l'indicateur Numérateur: Dénominateur: Somme:	Sources des données	Fréquence
(%) ménages qui ont des enfants vaccinés				
(%) ménages qui dorment sous moustiquaires				
Nombre de ménages ont reçu des MIILDA				
Nombre de personnes vivants avec le VIH/SIDA				
<i>ACTION03803: Contribution à la réduction des tendances démographiques.</i>				
Taux de natalité				
<i>PROGRAMME054 : EAU POTABLE ET ASSAINISSEMENT DE BASE</i>				
<i>ACTION05403 : ASSAINISSEMENT DE BASE</i>				
(%) des bars et restaurants ont des latrines en blocs de 2 trous avec lave mains et urinoirs				
(%) des lieux publics ont des centres de collecte (dépositaires) de déchets bien aménagés				
(%) des ménages possèdent des puisards pour les eaux usées				
(%) des infrastructures publics possèdent des puisards pour les eaux usées				
(%) des lieux publiques possèdent des poubelles publiques				
(%) de caniveaux bien aménager pour l'évacuation des eaux pluviales				
(%) des écoles ont des comités d'hygiènes opérationnelle				

Axe/programme/action/indicateurs	Définition et information à collecter	Méthode de calcul de l'indicateur Numérateur: Dénominateur: Somme:	Sources des données	Fréquence
(%) des lieux publics possèdent des lieux de lavages des mains				
PROGRAMME061: HABITAT, URBANISATION ET GESTION DES DÉCHETS ET ASSAINISSEMENT				
ACTION06106: PROMOUVOIR UN HABITAT DECENT				
(%) ménages ont un habitat décent (Propre, avec briques cuites et tôles ou tuiles et avec clôtures en briques/pierres ou enclos)				
(%) des ménages ont des maisons construites en brique cuites				
(%) des ménages qui ont des maisons construites en brique cuites avec toiture en tôles				
% de ménages qui dorment sous matelas				
PROGRAMME025 : EMPLOI ET AUTONOMISATION DES JEUNES				
ACTION02502 : FINANCEMENT ET AUTO-EMPLOI DES JEUNES				
Nombre de sociétés coopératives pour les jeunes constitués et opérationnelles				
Nombre de jeunes membres d'une coopérative en moyenne				
La valeur moyenne des actifs de chaque coopérative				
Programme026 : SPORTS				

Axe/programme/action/indicateurs	Définition et information à collecter	Méthode de calcul de l'indicateur Numérateur: Dénominateur: Somme:	Sources des données	Fréquence
ACTION: 02602 DÉVELOPPEMENT DES INFRASTRUCTURES SPORTIVES				
Nombre d'équipes sportives existantes par discipline (Foot ball, Basket, volley ball, hand ball, net ball)				
Nombre de terrains de jeux sont opérationnels				
Nombre de championnats réalisés annuellement				
PROGRAMME027: CULTURE				
ACTION 02702 : SAUVEGARDE DU PATRIMOINE CULTUREL ET NATUREL				
Nombre de groupes culturels existants par disciplines(Tambourinaire, danses locale etc)				
Nombre de compétitions des groupes culturelles organisées				
AXE 3: DEVELOPPEMENT DES INFRASTRUCTURES D'APPUI A LA PRODUCTION ET AUTRES SECTEURS PORTEURS DE CROISSANCE ECONOMIQUE				
PROGRAMME 055: ENERGIE				
ACTION 05502: TRANSPORT DE L'ENERGIE ELECTRIQUE				
Pourcentage (%) des ménages qui possèdent de l'électricité continue (Régideso ou ABER)				
Pourcentage (%) des collines qui possèdent de l'électricité continue (Régideso ou ABER)				

Axe/programme/action/indicateurs	Définition et information à collecter	Méthode de calcul de l'indicateur Numérateur: Dénominateur: Somme:	Sources des données	Fréquence
Pourcentage (%) des ménages qui possèdent de l'électricité avec plaques solaires				
Pourcentages des établissements publics qui possèdent de l'électricité continue (Régideso ou ABER)				
Pourcentages des établissements publics qui possèdent de l'électricité avec planque solaire				
PROGRAMME 054:EAU POTABLE ET ASSAINISSEMENT DE BASE				
ACTION 05402: EAU POTABLE RURAL				
Nombre de sources d'eau sont réhabilités				
Nombre de sources d'eau sont nouvellement construites				
(%) des ouvrages hydrauliques opérationnels et bien entretenus				
Nombre d'adductions d'eau réalisés				
(%) des sources d'eau protégé par des zones tempons bien aménagé				
% des ménages qui ont de l'eau dans leurs ménages				
% des sous-collines qui ont une borne fontaine				
PROGRAMME058: INFRASTRUCTURES DE TRANSPORT				
ACTION 05801: RÉSEAU ROUTIER				

Axe/programme/action/indicateurs	Définition et information à collecter	Méthode de calcul de l'indicateur Numérateur: Dénominateur: Somme:	Sources des données	Fréquence
Nombre pistes sont tracées				
Nombre Km linéaires sont réhabilités				
Nombre Km linéaires sont pavées				
Nombre ponts et ponceaux sont construits				
Nombre ponts et ponceaux sont réhabilités				
(%) des transporteurs ont payé les redevances sur le transport				
(%) des collines possèdent des comités d'entretien des infrastructures publiques opérationnelles				
nombre km de routes sont entretenues (Sans ni de poule)				
Nombre km de pistes sont entretenues				
PROGRAMME 029: ECONOMIE NUMERIQUE				
ACTION 02902: SERVICES ET CONTENUS NUMÉRIQUES				
Nombre services communaux et zonaux digitalisés				
Nombre services administratifs qui possèdent de connexions internet				
La commune possède un site web opérationnel				
(%) de services publics (structures de soins, écoles, justices, administrations, zones, centres jeunes etc) qui possèdent des outils				

Axe/programme/action/indicateurs	Définition et information à collecter	Méthode de calcul de l'indicateur Numérateur: Dénominateur: Somme:	Sources des données	Fréquence
informatiques				
PROGRAMME056: HYDRAUCARBURE MINE ET CARRIERES				
ACTION 05602: EXPLOITATION DES SUBSTANCES MINÉRALES				
Nombre de sites de mines et carrières en cours d'exploitations				
Nombre de coopératives des exploitants des mines et carrières opérationnelles				
(%) de site d'exploitations des mines et carrières qui respectent des normes environnementales (Bouchages des trous, plantations d'arbres, etc)				
% des exploitants des mines et carrières qui ont des certificats d'exploitations				
PROGRAMME 050: INDUSTRIE ET ARTISANAT				
ACTION:05002 INFRASTRUCTURES INDUSTRIELLES ET ARTISANALES				
Nombre sociétés coopératives des artisans opérationnelles par corps de métier				
Nombre unités de transformations opérationnelles				
Nombre de points de ventes artisanales aménagés				
Nombre de mini foires organisées annuellement				

Axe/programme/action/indicateurs	Définition et information à collecter	Méthode de calcul de l'indicateur Numérateur: Dénominateur: Somme:	Sources des données	Fréquence
PROGRAMME11: PILOTAGE DU DÉVELOPPEMENT				
ACTION 01107: DÉVELOPPEMENT DU SECTEUR FINANCIER				
Nombre de micro-finance mise en place				
Nombre de groupement d'Epargne et crédit par collines (Moyenne)				
Nombre de personnes qui ont des comptes et Epargne dans les institutions de microfinances				
PROGRAMME 051: COMMERCE				
ACTION 05101: COMMERCE INTÉRIEUR				
Nombre marchés bien aménagés				
Nombre sociétés coopératives des commerçants				
Nombre marchés pour le bétail sont aménagées et opérationnelles				
Nombre commerçants ont exercés le commerce des produits stratégiques				
Nombre des infrastructures commerciales (marchés) bien entretenus				
% commerçant ont assuré leurs marchandises dans les sociétés d'assurances				
PROGRAMME 052: TOURISME				
ACTION:05201 INFRASTRUCTURES ET SITES TOURISTIQUES				
Nombre de sites touristiques aménagés				

Axe/programme/action/indicateurs	Définition et information à collecter	Méthode de calcul de l'indicateur Numérateur: Dénominateur: Somme:	Sources des données	Fréquence
Nombre de sites touristiques bien aménagés et opérationnelles				
Nombre d'hôtels et/ou cercles construits et opérationnels				
<i>ACTION 05202: EXPLOITATIONS DES PRODUITS TOURISTIQUES</i>				
Nombre personnel qui travaillent dans les hôtels				
Nombre de Bar-restaurant respectant les normes (infrastructure avec carreaux, toilette avec urinoirs à carreaux séparés pour les femmes et hommes, etc)				
AXE 4 : PROTECTION DE L'ENVIRONNEMENT ET ADAPTATION AUX CHANGEMENTS CLIMATIQUES				
<i>PROGRAMME46: ENVIRONNEMENT ET GESTION DURABLES DES TERRES</i>				
<i>ACTION04601: GESTION DURABLE DES RESSOURCES NATURELLES ET DE L'ENVIRONNEMENT</i>				
Nombre de plants forestiers sont produits et plantés sur les collines et pistes dénudées				
Nombre de pépinières des arbres agro-forestiers qui sont aménagées				
Nombre de pare- feu tracés				
Nombre de ménages utilisent des foyers améliorés				
Nombre de maçons sont formés sur les techniques de construction des foyers améliorés				

Axe/programme/action/indicateurs	Définition et information à collecter	Méthode de calcul de l'indicateur Numérateur: Dénominateur: Somme:	Sources des données	Fréquence
Nombre de clubs environnementaux sont créés et fonctionnels				
Nombre de sites d'extractions des mines et carrières remblayés et couverts de bambous				
Nombre de sources d'eau sont protégés par des essences autochtones				
Nombre de pistes sont protégés par des essences autochtones				
Nombre de pépinières des bambous aménagées				
Nombre de bambous plantés sur les ravins				
Nombre de ravins dominants remblayés				
Nombre d'arbres agroforestiers plantés le long de la piste				
Nombre d'infrastructures publiques entourées d'arbres				
Nombre d'infrastructures publiques ont des para-tonneres				
<i>ACTION04602: ADAPTATION ET ATTÉNUATION DES CHANGEMENTS CLIMATIQUES</i>				
Nombre d'agriculteurs pratiquent la petite irrigation				
Nombre de producteurs et leaders des coopératives agricoles assurent leurs plantations				

Axe/programme/action/indicateurs	Définition et information à collecter	Méthode de calcul de l'indicateur Numérateur: Dénominateur: Somme:	Sources des données	Fréquence
Nombre d'infrastructures sociales et autres habitations protégées par des brises vents				
Pourcentage (%) infrastructures sociales et ménages ont installé des systèmes de collecte des eaux de pluie				
Un plan de contingence des zones à haut risque est élaboré/mis à jour				
<i>ACTION04603: CONTRIBUTION A L'AMENAGEMENT DU TERRITOIRE</i>				
Un plan directeur d'aménagement du chef-lieu de la commune existe				
Un plan directeur d'aménagement du chef-lieu des zones existe				
Un plan d'aménagement des villages ruraux existe				
Pourcentage % des collines qui sont traversés par des routes praticables				
Pourcentage (%) de zones rurales qui ont des cimetières				
<i>ACTION04604: CONTRIBUTION A LA GESTION DES RESSOURCES EN EAU & ASSAINISSEMENT GLOBAL</i>				
Nombre de berges de rivières qui sont protégé par les herbes fixatrices				
Nombre de rivières qui ont des zones tempons protégées par des bambous				

Axe/programme/action/indicateurs	Définition et information à collecter	Méthode de calcul de l'indicateur Numérateur: Dénominateur: Somme:	Sources des données	Fréquence
Nombre d'écoles qui ont possèdent des tanks pour la collecte des eaux				
Pourcentage des caniveaux et conduits d'eaux qui sont bien débouchés et entretenus				
AXE 5: RENFORCEMENT DE LA BONNE GOUVERNANCE, GENRE, JUSTICE, MOBILISATION DES RESSOURCES, SECURITE, DROITS HUMAINS, COHESION SOCIALE				
PROGRAMME016: ACCÈS À LA JUSTICE				
ACTION01601: JUSTICE DE PROXIMITÉ				
Nombre de sièges en itinérance au niveau des zones organisés				
Nombre de justiciables accueillis par le tribunal de résidence				
(%) des dossiers traités par rapport à ceux accueillis				
(%) des dossiers clôturés par rapport à ceux accueillis				
PROGRAMME 003: SECURITE PUBLIQUE				
ACTION 00303: PREVENTION ET LUTTE CONTRE LA CRIMINALITE ET LE TERRORISME				
Un plan communal de sécurité existe				
Un plan communal de sécurité est évalué trimestriellement				
Nombre de réunions réalisées avec les comités mixtes de sécurité collinaire				

Axe/programme/action/indicateurs	Définition et information à collecter	Méthode de calcul de l'indicateur Numérateur: Dénominateur: Somme:	Sources des données	Fréquence
PROGRAMME 004: PROTECTION CIVILE				
ACTION 00402: PRÉVENTION DES RISQUES ET GESTION DES CATASTROPHES				
(%) des collines qui ont des comités de prévention et gestion des catastrophes opérationnels				
PROGRAMME 42: GENRE				
ACTION 04201: AUTONOMISATION DE LA FEMME ET PROMOTION DE LA FILLE				
(%) des femmes qui sont dans les instances de prises de décision				
Nombre de femmes qui sont dans les corps de défense et de sécurité				
Nombre de coopératives ou groupement des femmes				
Nombre de femmes qui se trouvent dans les sociétés coopératives collinaires				
ACTION 04202: LUTTE CONTRE LES VSBG				
Nombre de violences sexuelles basées sur le genre qui sont dénoncées dans la communauté				
Nombre de violences sexuelles basées sur le genre qui sont prises en charge par la communauté				
Nombre de violences sexuelles basées sur le genre qui sont prises en charge par				

Axe/programme/action/indicateurs	Définition et information à collecter	Méthode de calcul de l'indicateur Numérateur: Dénominateur: Somme:	Sources des données	Fréquence
l'administration				
PROGRAMME40: PROTECTION SOCIALE				
<i>ACTION04001: ASSISTANCES SOCIALES AUX PERSONNES VULNÉRABLES</i>				
Nombre de ménages qui ont adhéré au mutuelle de santé communautaire				
Nombre de CAM distribués aux personnes vulnérables (BATWA, Handicape, personnes âgées et autres vulnérables).				
Nombre de vulnérables assistés				
Nombre de coopératives regroupant les vulnérables				
Nombre d'agence de protection sociale qui sont dans la commune				
Nombre de vulnérables qui ont des activités génératrices de revenus				
Une base de données des personnes vulnérables par catégorie est disponible et mise à jour régulièrement				
<i>ACTION04002: RÉINTÉGRATION SOCIOÉCONOMIQUE DES SINISTRÉS</i>				
Une base de données des vulnérables existe dans la commune				

Axe/programme/action/indicateurs	Définition et information à collecter	Méthode de calcul de l'indicateur Numérateur: Dénominateur: Somme:	Sources des données	Fréquence
Nombre d'enfants de la rue réintégrés dans leurs familles respectives				
Nombre d'enfants de la rue pris en charge et rééduqués				
Nombre de personnes vulnérables qui ont créé des activités génératrices de revenus				
ACTION 04005: AMELIORER LE NIVEAU DE COHESION SOCIALE				
(%) collines possèdent des comités locaux de solidarité				
Nombre de personnes nécessiteuses assistées				
Nombre de personnes assistées lors de la journée de solidarité locale				
PROGRAMME 41: PROMOTION DES DROITS HUMAINS				
ACTION 04102: ASSISTANCE AUX VICTIMES DES VIOLATIONS DES DROITS DE LA PERSONNE HUMAINE				
Nombre des enfants mendiants retournés dans leurs ménages ou foyer d'accueil				
Nombre de personnes dont les droits sont bafoués mais rétablies				
Nombre de personnes accueillies dénonçant la violation des droits humains				
ACTION 01803: DROIT DE PROPRIÉTÉ FONCIÈRE				
Nombre de terres domaniales identifiées				

Axe/programme/action/indicateurs	Définition et information à collecter	Méthode de calcul de l'indicateur Numérateur: Dénominateur: Somme:	Sources des données	Fréquence
Nombre de terres domaniales rapatriées				
Nombre de propriétés foncières qui ont reçu des certificats fonciers				
Nombre de personnes qui ont reçu de certificats fonciers				
PROGRAMME 12: MOBILISATION DES RESSOURCES, GESTION DE LA DETTE ET DE LA TRÉSORERIE DE L'ETAT				
ACTION 01201:GESTION FISCALE ET MOBILISATION DES RESSOURCES INTÉRIEURES				
Une base de données de la matière taxable par catégorie existe et mise à jour				
Taux d'augmentation des recettes internes de la commune				
Taux d'augmentation des recettes externes de la commune				
Le système de collecte de recettes communales est informatisé				
Taux de réduction des impayés				
Réduction de fraudes fiscales				
Axe 6 : COORDINATION, GESTION ET SUIVI-EVALUATION DU PCDC				
PROGRAMME 053: ADMINISTRATION GÉNÉRALE				
ACTION 05301: PILOTAGE ET COORDINATION DES INTERVENTIONS DE LA COMMUNE				
(%) des collines qui ont des bureaux collinaires adéquats				

Axe/programme/action/indicateurs	Définition et information à collecter	Méthode de calcul de l'indicateur Numérateur: Dénominateur: Somme:	Sources des données	Fréquence
(%) des zones qui ont des bureaux zonales adéquats				
La commune a un bureau communal adéquat				
(%) services de la commune qui ont une logistique suffisantes (selon les besoins)				
.....(Nombre) élèves ayant participé dans les travaux des camps d'été				
.....(%) des services déconcentrés qui possèdent des boîtes à suggestion et qui sont exploitées efficacement				
<i>ACTION04802: PLANIFICATION, PROGRAMMATION ET SUIVI-ÉVALUATION</i>				
Nombre séances tenus pour l'explication du PCDC et les responsabilités de chacun dans sa mise en œuvre				
Un plan de mise en œuvre du PCDC est disponible				
Un Plan Annuel d'Investissement cohérent avec les axes du PCDC existe chaque année				
Nombre de réunions tenues avec les acteurs des secteurs privés pour soutenir la mise en œuvre des PCDC				
Nombre de tableau bords des indicateurs d'effet et de produit élaboré				

Axe/programme/action/indicateurs	Définition et information à collecter	Méthode de calcul de l'indicateur Numérateur: Dénominateur: Somme:	Sources des données	Fréquence
Nombre de rapports produits sur l'Etat de la mise en œuvre du PCDC incluant le tableau de bord				
Une base de données sur la mise en œuvre du PCDC existe				
<i>ACTION04803: RESSOURCES HUMAINES, MATÉRIELLES ET FINANCIÈRES</i>				
Nombre d'employés que possède la commune				
Nombre de matériels roulant que possède la commune (Véhicule, motos, vélos)				
...(%) de la variation de l'augmentation des ressources communales				
<i>ACTION 05305: LUTTE CONTRE LA CORRUPTION ET LES MALVERSATIONS ECONOMIQUES</i>				
...(Nombre) auteurs de la corruption traduit en justice				
Un numéro vert existe au niveau de chaque commune et zone pour dénoncer les actes de corruption				
...(Nombre) de cas de dénonciation de la corruption				

